南華日報

SOUTH CHINA DAILY NEWS
49-51 Hollywood Road, Hong Kong
Cable Address "SWENONIS" or 5478
Radio Address "SWENONIS" or 9850
TEL. Editorial Dept. / Business Dept. 25012 P. O. Box 369

第二一九四號
本日出紙二大張每份零售港銀二仙
督印人滕修濤

館址 香港荷里活道四十九至五十一號
電話 編輯部 營業部式五〇一二
電報掛號 有線電五四七八 無線電九八五〇
郵局信箱 三六九號
定報價目（均港幣計）
本港 每月五毫 全年五元五毫
中國內地 每月壹元壹毫 全年壹拾式元
外國各埠 每月壹元七毫 全年壹拾九元
（郵費在內）（報費先惠）
廣告價目表可向營業部索取
香港荷里活道四十九號中國國書印刷公司承印
香港政府特准掛號爲新聞紙類第一三六號

新巧華

廿式週紀念及灣仔新支店開張

洗染六折

油蔴地彌敦道四百九十七號
大道中何東行尖咀第一間
永樂西街口即文咸東街
灣仔軒尼詩道一百八十二號 電話三二六七二

購買燈泡惟看認明商標不致受欺

有此老牌商標就是光明省電的燈泡

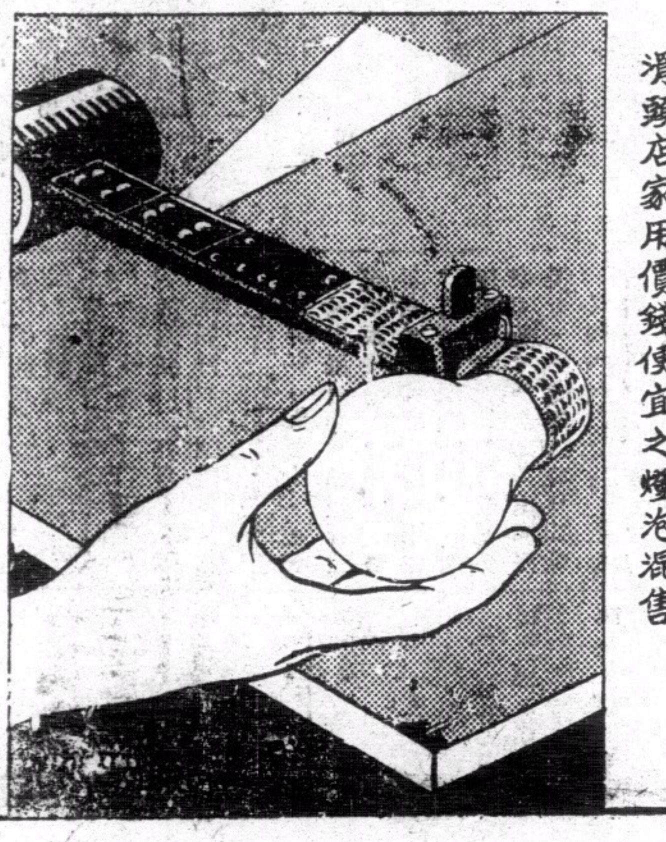

亞司令老牌燈泡

若非十全十美決不輕易出廠

亞司令老牌燈泡出廠之前均經詳加測驗故用之光明省電經久不壞決非粗製濫造之小廠出品可比購時務請認明商標不聽滑頭店家用價錢便宜之燈泡混售。

蟾宮電髮

啓事

本號自開辦以還垂已數載對於修髮精良招呼妥當於顧者莫不交口稱譽今特新由美國新式電髮機絕無危險幷特聘港澳名師李沃君担任電髮減收元半

地址灣仔譚臣道一七一號即水車館左鄰

香港報界公社啓事

啓者本社是月份輪值珠江日報主任各界投登稿件請逕投中環書慶街本社爲荷

中華民國廿五年十月一日

收條換眼鏡或美風筆

獻機祝壽聲中、捐一角五毫之辛勞終日同胞、爲最可愛，感嘆之餘，特選各種近視，老花眼鏡及最合宜之美風筆多類統請

愛國同胞特上述捐欵收條來敝公司換取爲盼

大陸眼鏡公司 大道中百卅八號 電話二二四六一號

（如無上述收條、即各團體証明書亦可）

裁剪師徐軒臣玉照

本號特聘裁剪名師徐君軒臣、前在舊日興昌洋服公司任職、久已餘載、富有經驗、諸君欲着名貴美滿服裝者、勿失機會

依路洋服啓

灣仔電車路莊士敦道一六八號 即高陞茶樓對面

港江搭客人好機會

搭 新南海 往江門

大倉 每位 二毫
樓上 八毫

贈送朱中興曾濟水

朱中興 廣州市拱日東路廿七號郵局新設伊始爲便通知起見特作此舉耳。

香港朱中興主人啓

朗臣時表

名貴贈品

本行新到大帮時欵男女庄RONSON朗臣牌石馬表式式俱備如蒙賜顧無論價值高低皆送以酬諸君光顧之雅意

總經理港省利安鐘表行 [illegible]四號 [illegible]一號

國民政府褒揚故儒李異材

（十月廿三日南京電）國民政府廿三日令故儒李異材、資禀聰穎、志慮深沉、早歲研究致用之學、啓砥士林、備嘗艱苦、嗣後創辦學校、傳播新知、爲國育材、允孚衆望・綜其行誼、洵堪嘉許、特予明令褒揚、用昭矜式此令・

（十月廿三日南京電）國民政府廿三日令、㈠察省府委員楊兆庚、過之翰、另有任用、楊兆庚過之翰均應免本職此令、㈡兼察省府財政廳長過之翰、兼察省府秘書長楊兆庚、另有任用、過之翰楊兆庚均應免兼職・此令、㈢任命萬自明、楊慕時、吳震爲察省府委員、此令、㈣任命楊慕時兼察省府財政廳長、此令、㈤蕪湖關監督趙世楷、另有任用、趙世楷應免本職・此令、

一浙一 省獻機命名典禮

在杭州公衆運動塲舉行

黨政軍要人暨各界蒞塲者不下萬人

今日獻機政府係本總理「航空救國」之遺敎

（十月廿三日杭州電）浙省獻機命名典禮、廿三日晨七時半、在杭公衆運動塲開始舉行、塲地及命名台、均搭有翠柏彩牌、極爲隆重、到省主席黃紹雄、暨省黨政各委各區專員、各機關長官、各界民衆、不下萬餘人、宣鐵吾趙龍文任會塲正副總指揮、典禮開始時、鳴砲廿一響、行升旗禮、開會如儀、全體并向蔣委員長肖像行一鞠躬禮、繼由黃主席致開會辭、略謂、『今逢國家統一之會、適爲我領袖蔣委長五十壽辰、吾人今日購機爲領袖祝壽、實即爲國家慶祝、今日獻機政府、係本總理「航空救國」之遺敎、浙民今日獻機國家、應視爲人民貢獻國家之起點、際此國難日急、本人尤望浙民及全國人民、均應準備毀家紓難』云云、次由周象賢報告募欵成績、計截至廿二日止、共六十四萬餘元、由浙商會主席陳勤士行飛機命名禮、飛機飛至會塲上空、民衆拍掌歡呼蔣委員長萬歲、三民主義萬歲、中華民國萬歲、中國國民黨萬歲、等口號、情緒奮發、達於極點、飛機表演約半小時後、即續飛各地昭示全省人民、全市今日懸旗誌慶

立法院舉行例會

通過修正海商法案

（十月廿三日南京電）立法院廿三日晨開第七十七次會、到委員王崑崙等四十九人、主席葉楚傖、對行政院咨請修正海商法第廿三條條文案、辯決議照商法委員會審查結果通過、毋庸修正、緣該條文規定船舶所有人、對於除去沉船所負責任、僅以該次航海之船舶價值運費及其他附屬費爲限、總稅務司以照此限制代爲起除沉船時、只能將該船售運費及其他附屬費、予以扣押、面於撈獲之貨物、并無扣押之權、將來海關墊支之打撈沉船欵項、所恃彌補、來源既少、虧賠必多、故主張對該條文予以修改・將撈獲之貨物、亦加入規定・呈經財政部轉行政院咨該院核辦、該院商法委員會審查結果、僉以該條文規定船舶所有人所負財產上之責任、即係所謂有限之責任財產、此種責任財產、如一經所付、船舶債權、不得對於船舶所有人所有之其他財產、請求執行、更何論原不屬於船舶所有人之貨物、故海關因盡公益上之義務、於起除沉船當時將貨物併予撈取、支有費用、依民法第一百七十六條、關於無因管理之規定、自有請求貨物所有人償還之權、至於應就船舶所有人責任財產取償之起除沉船費用、要無逕將貨物所有人所有之貨物、扣押備抵之理、院會對此項審查結果、一致無異議、逐照案通過、至修正保險法保險業法及制定保險業施行法三條、經院會接受馬寅初之臨時動議、均延期再議、

香翰屏等覲謁林主席致敬

林主席對粵省近情垂詢頗詳

湘省各團體慰勞四路軍官佐

（十月廿三日南京電）四路軍考察團香翰屏等一行廿三人、於廿三日晨十時半、赴國府覲謁林主席致敬、當經呂超引見、聞主席對粵省近情、垂詢頗詳、並對香等慰勉有加、至十一時辭出、又二十五軍長萬耀煌及古巴公使張惠長、亦於廿三日晨先後覲見林主席致敬、

（十月廿三日長沙電）湖南各民衆團體、本日下午四時、假座國術俱樂部舉行慰勞四路軍官佐大會、到各界代表左舜齋、方克剛、魏害還、黃佩漢、丝永華、胡盟如、省府曾代主席典璈、余籍傳、何浩若、暨四路軍將領何犖、劉建緒、李覺、章亮基、劉持平等共百餘人、行禮如儀、首由主席左舜齋致歡迎詞、並贈「爲國干城」鼎、敬獻總指揮及各師長、以表湘民慰勞之忱、次何鍵及劉建緒答詞致謝、末由省黨委朱浩懷代表胡賀如致詞、攝影散會、

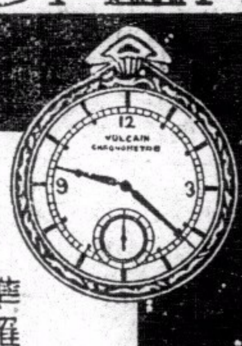

「富路堅」乃世界最準確最摩登化者人人應備此座當之時計因其可告準確之時刻永無失時悞事等弊足爲吾人可靠之伴侶也

最可靠之伴侶

裕大有限公司總經理

分銷處 香港德輔道中 電話二六五四四 瑞美鐘表行

廣州市十八甫 瑞華鐘表行

各鐘表店均有代售

咳血病方若瀾先生

宋受經方之賜者可爲長太息哉、竊聞醫之有仲景猶儒之有孔子也、仲景治殷黃之學而綜其要是孔子爲儒宗、仲景爲醫祖也、鄙人得咳血失精病、歷數歲弗愈、砭藥俱窮、大危中、蒙大道中六十一號A式樓、根據我國有歷史之漢張仲景會匱吐血門之柏葉湯大療、又慮勞門之桂枝龍骨牡蠣湯、服七十餘劑、病得不死、噫、有生死骨肉之功、洵非誣語、設同病之人、捨此別求、古聖經方、爲天負人耶、爲人負天耶、書此作感且不朽、上環普仁街福榮美術公司吳顯榮啓

阮全眞醫師包醫 傳染毒症

新流久流包愈斷根。紅腫刺痛立消原屬左右毒瘡即夜打回。口爛損爛生回見狀遍身毒粒限日全消。瘰癧血癬限日消除

療瘰蟲眼包醫全愈。遠年殘毒限日收效用祖傳妙方萬醫萬効散路第一本醫所特製（植物散）不論新流久流一服見效再服痊愈每服減沽一元（搜毒丸）不論新毒久毒應驗如神每服門沽二元

小腸疝氣 以祖傳王道靈藥療治 一經診治限日全愈

（醫務所）大道中一七六號何東行三樓（剪此告白到診免費）

印度老哥霖摩顛眼科醫家

盲眼十年 包醫全愈

敬告患眼者注意

醫眼聖手哥霖摩顛醫館設在香港西營盤電車路鹹魚欄門牌一百五十九號（即雲香茶樓對面）向來在港並無分設別處近有印度人影射我哥霖摩顛名目設館於左近藉以圖利請患眼者留意認明哥霖摩顛真像免誤入該影射處可也爲盼

老醫局在香港西營盤電車路鹹魚欄一九九號（即雲香茶樓對面）

剪此白告來本局不收診金

潔室電髮二元 西湖電髮元半

電話九八七三七

理髮劵一元十六張 剪髮四張小童一張 電髮香油每樽三毫起至一元

彌敦道四百三十八號四四六號（即平安戲院斜對面）

潔室西湖仝啓

京昌

亞彬 肥佬黃始創租賃

男女結婚大禮服

★ 電話叁三四七七號

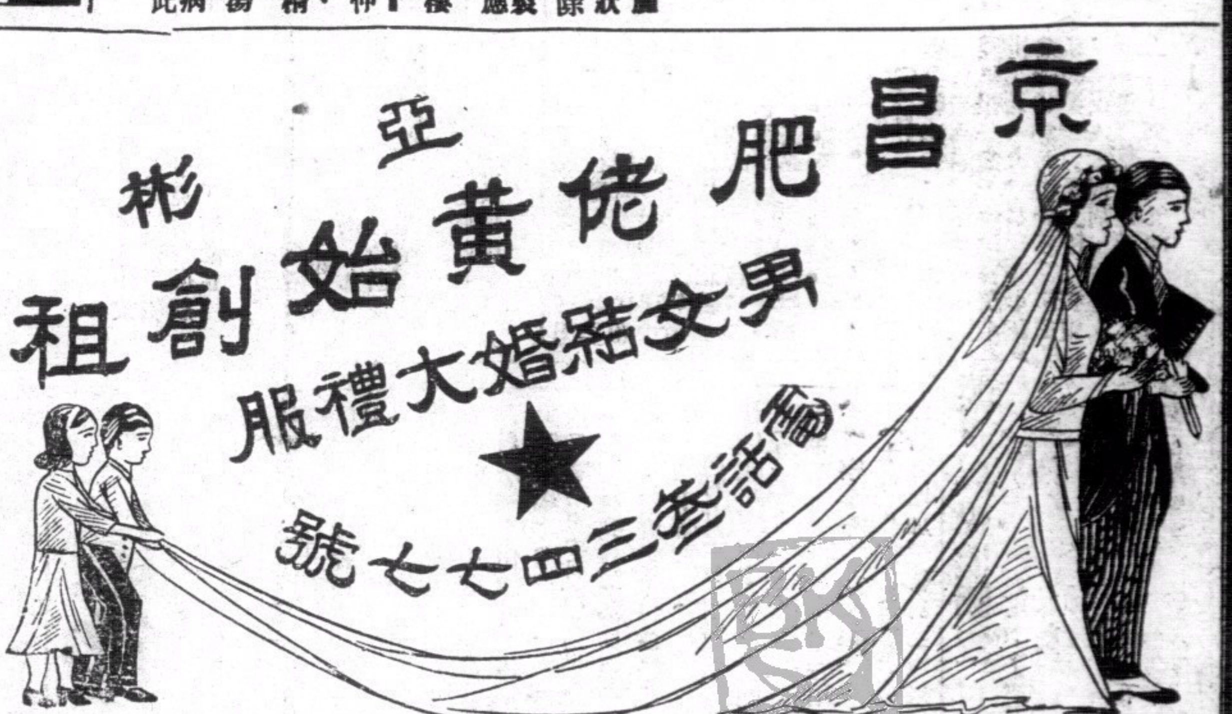

本號始創租賃男女結婚大禮服及中華國粹顧繡緞毛紅裙大褂如蒙賜顧請預早數天到小號試身務令舒適滿意

中環威靈頓街四十五號二樓

有田將召開首腦部會議
日方決拒絕我方所提對案
須磨返抵東京報告日使許世英訪外相有田
日海軍祭典節竟有海軍一隊越界分佈崗位
豐台日軍演習時所拆毀民房經允重新代建

（十月廿三日上海電）據同盟東京電、須磨總領廿二日晨急遽回國、請求有田外相之最後訓令、豫定於廿四日下午三時半到東京、有田外相待須磨到京後、聽取中日交涉之經過、並擬於廿五日召開外務省首腦部會議、邀集堀內次官、桑島東亞局長、上村課長等、協議對華交涉方針、須磨豫定在京留三四日、與外務省陸海軍等當局交換意見後、携回有田外相之重要訓令、廿八日或廿九日返任、

（十月廿三日東京電）中日談判、於最近兩日復呈緊張空氣、日政府之最後態度、既須待須磨總領返東京後、始能決定、則引起各方乎歸之盛傳種種消息、自難置信、日本現顯提有是否能打破目前難關之關鍵、換言之、日本現正處于抑遵照其嚴重之決心、聽令其全部決裂、或維持其既定之政策、循外交途徑覓求妥協之二途中、抉擇其一、一般觀察、僉認爲日本最智慧之方法、厥爲免去不必要之決裂、據日日新聞乙可靠消息、日政府之立場、大概如下、華北及防共問題、雖爲日本原定計劃之部份、但亦可以其他方法解決之故、仍有對全般計劃重加檢討之餘地、但關於上述諸問題、日本不受任何協定之束縛、日本決意拒絕中國所提之任何對案、關於日本對華北及防共兩問題所提之要求、日本之目的、僅在向國民政府獲得一般保証、蓋苟能如此、則現政府於實行其國策時、殆不致發生阻礙也云、又據該報南京特別電訊、須磨總領携有重要建議二點返東京、呈請當局加以考慮、幷向當局請訓、第一點、中日兩國對華北及防共兩問題、既無完全諒解之希望、結果必使兩國意見、發生深刻之裂縫、政府現應對所採各項計劃之方針重加考慮、並對日本之計劃、規定明確具體之限制、第二點、免除談判決裂、二層既認爲必要、但同時一味延宕、亦非所宜、故須於最近之將來、對目前談判、或立一暫時商結論、一切重要事件、留待將來談判、該報南京特訊又稱、日本在華官員之意見、一致認爲目前談判、不應停頓云、按上述消息、此間一般人認爲極屬可靠、

（十月廿三日東京電）須磨總領將於廿四日午後返抵東京、外務省首腦部及三相會議、均將於廿四日晚或廿五日集議、下次南京談判、須待須磨返任後、始再舉行云、

（十月廿三日東京電）日本駐南京總領須磨、廿三日下午一時十五分抵長崎、即於二時四十五分轉車來東京、聞須磨曾對新聞記者、關於南京談判、在報告政府前、無可奉告、

（十月廿三日東京電）日外務省發言人、廿三日語中央社特派員、須磨總領事返國期間、中日談判、不應中止進行、該發言人又稱、外交人員親身報告、遠較電報往返爲善、須磨之返國、與桑島之赴華、其理由一也、併謂須磨任東京僅留三數日、即行回任云、

（十月廿三日東京電）我駐日大使許世英、廿三日下午二時訪日外相有田、於其官舍、晤談近三小時、許大使遵照政府訓令、向日外相誠摯說明我政府不能接受日本所提若干建議之理由、並請日外相重行考慮日本之態度、日外相亦捫誠申述日本之立場、次由許大使將我國必須堅持之各點向日外相反覆明白、闡述後辭出、

（十月廿三日上海電）廿三日爲日海軍祭典節、日海軍陸戰隊令晨九時四十五分、在市區八字橋日本墳墓舉行祭禮、由日陸戰隊司令近藤主祭、參加者日本在滬全體武官總領事若杉等、及日海軍約百五十名、市公安局北站分局長梁扶初、奉令任該處加派武裝警士、嚴密保護、日海軍一隊、竟亦武裝越界分佈崗位、至十時半祭畢、中日崗位即陸續撤退、

（十月廿三日北平電）駐豐台日軍、前在豐演習時、將民房拆毀頗多、經外委會與日方交涉後、日方已允將拆毀之民房、重新代建、所佔地畝、亦願出相當代價收買、政會現已飭宛平縣府詳細調查人民損失情形、以便酌予辦理、

（十月廿三日北平電）日兵六十四名、全副武裝、並携機槍數架、廿三日晨九時半、由山海關來平、

（十月廿三日北平電）今井談、自駐平津豐通各地軍隊、自廿六日起迄十一月四日止、到平西永定河及平漢路沿綫一帶舉行大演習十日、廿六日至廿八日、連續演習三日、廿九日休息、卅日至十一月一日、由河邊領導演習三日、二日休息、三日四日由田代指揮演習、四日晨幷在西便門外八寶山舉行大檢閱、任演習期、必要時將佔用民房、全體官兵、幷擬結隊遊行、

章州殲共之前後（四）
足見共匪在西北之日就消滅
章州穆教民衆堅拒情形至堪注意

是信發出後、伊等又來章、往南關友人蘇健家、要求入城拜訪阿訇、對回民講演、如不相信、可將隨身所帶槍枝子彈、交城防局保管、俟出城後、再爲帶去、時城上一部份人意志動搖、有欲允意、經蘇實如先生及深識之士、陳述其中利害持反對態度、並聲明如讓伊等進城、即發槍射擊、此議遂寢、至此歐陽等猶不肯罷手、復派店東來城、傳達伊等意見、謂以上各事、既不蒙允、請以同教關係、進城見面、一面可給紅軍送些禮物、示與和好、如城中猶不見允、紅軍必以大隊攻城、因爲在回教教典中、對于教友、無拒絕之理、如果拒絕教友、那就是違犯了教規、故教民對此、均恪守尊視、歐陽等既持此說來請、大衆多有動意、而城防負責人聞此咸駭意志亦生動搖、渭匪若以大部來攻、衆寡懸殊、如何可敵、不如允送禮物、虛與應付、遂準備禮物、擬派人送往、藉和緩局勢、經蘇實如等陳述利害、謂送伊東西、不在多少、如經伊等宣傳出去、於省府聲譽有關、況赤匪鬼計多端、安知不中其計、關於拒絕教友一事、經教之某君等解釋、謂所謂回教徒者、並不在虛有其名、而在確實遵行穆聖訓示、在穆聖遺訓中、對所有權何等重視、而歐陽武等信奉共產邪說、對個人之所有權、推翻無餘、況照共產學說、認一切宗教均爲舊社會之遺跡、無存在之可能、故歐陽等雖空有回教徒之名義、而實則吾人決不承認其爲回教徒也、惟予拒絕、並是對匪等要求毅然拒絕、而匪等經此拒絕、以較計取章之事、完全絕望、於是不違背教典、經此兩說、衆意始定、於是情根而去、臨行時、幷鳴槍示威、兩方自此解裂、而戰端開始矣、

戰幕開始
赤匪遭伏受創　省府獎給鎗枝

第三天（十四日）匪衆千餘、由紅城水向章州猛進、意在出其不意、一鼓而下章城、幸城中早有準備、一面推動城中男丁、不論老幼全體上城以事防守、一面于城外河灣窪地中、埋伏獵手四十八、準備迎敵、匪衆以城中並無駐軍、不過百餘民團而已、故事先毫無顧慮、直向章城南關進迫、不意甫近伏地、獵槍齊發、匪衆猝不及防、倉皇潰退、已死傷四十餘人、時城上人衆見赤匪受創潰退、多主張乘勝追擊、經蘇實如等攔阻、謂城中空虛、匪徒多詐、應堅壁固守、不宜派軍深入、于是盡撤伏兵而回、顧伏兵甫經回城、即見揚塵突起、大部匪騎洶湧而至、及見伏兵入城、方掃興而返、次日匪料城中前因伏兵獲勝、必將繼續設伏、特從早出匪隊隱匿附近、希圖盡殲城中伏兵、果也、城中人士均多主張設伏、而有識者爲之阻止、終未成事實、但瞭望城外終日無動靜、及日落西山、始發現伏匪一大隊、起而回防、此爲與匪作戰之第一次也、經報告省政府後、馬主席以章民奮力殺賊、忠勇可嘉、當獎給自來得手槍四枝、手提機槍兩架、匪衆經此挫折後、迅撤紅城水下馬關等地、許久未敢向章問津、二十日紅城水下馬關各地匪衆、歸數寫過繼山、赴三家圍莊同心城等地、與毛匪合股、會議後、以向廿不能發展、復由該地折回、經石堂嶺等地、而謀攻隆旺城、一面分股至紅城水、準備攻取章州、六月七日晨、匪又進迫關外、派歐陽武至城下、威迫利誘、希圖以欺騙手段、取得章州、當時縣城被圍、風聲甚惡、城中人士、深知匪衆去而復來、必具取章決心、因之城防負責人、恐專取強硬手段、徒招共禍、遂轉變敷衍態度、而強硬派仍抱堅決主張、不稍退讓、於是歐陽武仍被拒絕、而匪之計劃、又歸失敗、此後匪徒雖未來攻、而迭次向城中交涉、請借東南關駐紮、均未應允、（章城西北空曠東南關房屋櫛比而立）於是匪衆在城外積極構築攻城工事、準備大舉圍攻、城上覩此情形、恐工事一旦完竣、益加無法驅除、當即開槍射擊、僞斃匪徒二十四人、內有僞連長一名、（未完）

各省市明日公祭胡故主席
各方派員參加胡國葬典禮
各國駐華使館亦派員參加

（十月廿三日南京電）京市黨部定廿五日上午九時召集首都各機關團體學校代表、在該部大禮堂舉行胡故主席國葬公祭典禮、由該部特派員周復主祭、全市並停止娛樂、各商店住戶下半旗一日、以表崇敬、而誌哀思、

（十月廿三日福州電）胡主席國葬、黨軍各界除派員赴粵參加外、並定廿五日晨在西湖紫薇廳舉行公祭典禮、并編印特刊、

（十月廿三日長沙電）省黨部致函各界、請推代表籌備舉行胡故主席公祭典禮、

（十月廿三日南京電）胡主席國葬典禮委員會、爲紀念胡主席、付擬定展堂紀念林計劃書、現正交由實業部林墾署詳細研究中、

（十月廿三日南京電）胡故主席國葬之日、駐華英、日、德、等國使館、派各該國駐廣州總領或領事、代表各該國大使前往參加國葬典禮聞日外相有田、亦派駐廣州總領爲代表、又駐華丹麥瑞典等國使館、先後通知外交部、定是日下半旗致哀、外交部已派刁作謙屆時担任招待外賓事宜、

（十月廿三日廣州電）胡國葬辦事處廿三日續接各方電告派員參加葬禮計顧祝同派陳惕廬、楊虎城派蔣國光、曾擴情派李琢仁、苗培成派梁賢達、漢口市黨部派陳宗賢、平漢路特黨部派郭衡、平漢路局派李紹剛、張平、又張繼、何遂、陳繼承等、均因公阻、未克來粵、特電致歉、至各方來粵代表、仍已向國葬辦事處報到者、有馮玉祥代表熊夢賓、程潛及蔣作賓代表張元祜、陳中孚代表孫殿英等代表黎照寰、湘代表梅心如、楊永泰代表鄒魯、參院雲瀛橋、僑委會張永福、潘炳融、黨史編纂會主筆、中政校梁耀漢、閩代表方正中、韓代表百川、湘代表、寶易雷竹、陝王應榆、曾見甘等省方少雲、滬市府吳子祥、津浦路黨部陳宗周、正太路黨部羅偉驪、京滬杭甬路黨部小岑、全國商聯會陳之英、及海外各華僑團體代表侯民一等、該處以葬期迫近、廿三日飭屬加緊籌備、業將墓園及各處佈置一新、各方報到代表均由辦事處登記招待、後分贈胡石劉遺像及遺著、以留紀念、又該處定廿四日開國葬委員會議、邀孫科等參加、商決國葬日行禮儀式、

國選疑義

（十月廿　日南京電）國選總所頃解釋職業團體會員名冊上未列姓名、開票後、已被推爲候選人、應爲無效、事後聲明漏列姓名、亦予無效、

韓復榘離京返濟

（十月廿三日南京電）韓復榘現在京公畢、廿三日下午應悠楚愴劉鎮華宴後、下午三時半即偕隨員離京返濟、事前知者甚少、聞赴站歡送者、僅楊承訓、高秉坊、崔唯吾李世甲等

意德兩國談判內容
謀將蘇聯屏諸洛約之外
比利時政府將贊成召開洛約會議

（十月廿二日羅馬電）據消息靈通方面所稱、外長齊亞諾赴柏林聘問、與德國政界要人所作談話、其要點如下、㈠德意兩國間不擬訂結軍事同盟或軍事性質條約、㈡兩國共同承認西班牙蒲哥斯城之國民政府、㈢德國提議訂結法德雙方公約、而由英意兩國加以担保之事、當由意國以已贊助、㈣德意兩國對於國聯之態度、由兩國互爲聲援、㈤德國要求不涉東歐事務、並須將蘇聯屏諸洛迦諾公約之外、此層由意國加以贊助、㈥關於多瑙河流域之經濟、當互助分配、㈦德意兩國成立諒解、德國在目下暫時不擬承認意國兼併亞比西尼亞之一舉、又齊亞諾於本星期日在德國發表重要演說、以促起國際輿論之注意云、

（十月廿二日柏林電）意外長齊亞諾、本日與德外長牛賴特談話、歷一小時之久、內容絕未有所洩露、即報紙亦未作一字之評論、按此次兩國外長談話、絕對保守秘密、聞齊亞諾赴白爾加施特加登城與希特勒元首會晤之前、不能作何種最後決定、目前談判結果、雖在柏林進行、其結果、則必俟希特勒加以核准、此外德意兩國間因談話在德國方面力謀避免引起英國之不安、此亦談話保守秘密之一原因、但據此間意國人士表示、則謂談判進行、堪稱滿意、雙方態度、均極誠懇云、

（十月廿二日柏林電）意外長齊亞諾、於本日午後赴菩提樹下大街參觀軍器博物館、晚間則由意國駐德大使阿泰利哥在大使館設宴款待、並請德國內閣全體閣員國社黨及軍界要人列席作陪、明日齊亞諾當由航空部長戈林、陪往柏林附近之伽多夫城參觀新建之航空學校午刻應宣傳部長戈培爾之歡宴、午後旋赴法西斯俱樂部受意大利僑民之招待、並當由齊亞諾發表演說、明日晚間齊亞諾由鐵路乘車赴白加登城謁見希特勒元首、星期六午後齊亞諾前往慕尼黑城、當即啓程返羅馬、

（十月廿二日倫敦電）比利時政府已決定答復九月十八日英政府關於召集洛迦諾五國會議之照會、此項復文、將於明日由比利時駐英大使馬希安面遞英政府、據消息靈通人士所稱、比國復文中、將對洛迦諾五國會議所採取之態度、足使召開五國會議之談判、繼續進行、而不致停頓、此後英國政府將以本國所採取之立場、約就外交途徑、通知關係各國云、

法急進社會黨代表大會

（十月廿二日法國比亞利茲城電）急進社會黨全國代表大會、本日開幕、經過情形足令人注意者、厥爲兩端、即㈠贊助人民陣綫與反對人民陣綫者發生爭執、幾至引起紛抗、㈡急進社會黨黨魁達拉第、重警告黨員、謂人民陣綫苟不予以維持、則法國前途命運、即有危險、大會今晨舉行開幕式、當於下午二時半賡續開會、先由全體代表齊唱馬賽革命歌、左派代表嗣即舉行人民陣綫敬禮、右派代表則乃舉行法西斯式敬禮、兩派乃因是發生爭執、達拉第勸告與會代表、維持秩序、共和主義之偉大、並稱吾黨現所討論之問題、涉及共和政制之命運暨國家之前途、吾人自當保持尊嚴與冷靜頭腦、達拉第嗣追述去年決定加入人民陣綫、以及加入後遵守之諾言之種種情形、又謂勞工階級受空前經濟恐慌之禍害、亦已許久、玆值人民陣綫獲得勝利、欣喜之餘、發生騷擾、勢所難免、情有可原、對於人民陣綫、則仍當加以維持、否則法國經濟必遭巨劫云云、其他黨員相繼發表演說、亦均主張維持人民陣綫與社會安寧、詞意略同、

波外長栢克下週聘英

（十月廿三日倫敦電）官場宣稱、波蘭外長栢克、將於下月中旬聘問英國、由英國政府正式予以招待、政界人士以爲栢克此來、足以証明英波兩國交誼敦篤、而波蘭對于德俄兩國所抱態度、亦可乘機一加探測、即由此再進一步使波蘭對俄保留態度、歸於和緩、遂以訂立東歐公約、使波俄兩國改善相互財政商務關係、亦非不可能之事也、

捷外長宣佈外交政策

（哈瓦斯社十月廿三日巴拉叩電）捷克斯拉夫外交部長克洛夫泰對於衆兩院外交委員會宣佈稱、此時國王利與保第一世所宣佈該國之對外政策、若祇爲其國之地理上之位置而出者、則捷克斯拉夫必不能起而與之、若捷克斯拉夫非於事前與他國有約者

西國民軍發表戰訊

（十月廿二日西班牙拉哥魯那城電）此間國民軍所屬無綫電台頃發表戰訊稱、㈠京城西面那伐爾加洛城、頃已爲國民軍所佔領、㈡京城西北面愛斯哥里爾鎮、㈢國民軍攻陷那伐爾加洛之役、官軍遺屍二百餘具、形勢頗爲吃緊、國民軍現擬以全力攻佔該城、但不擬開砲加以轟擊云、

蘇俄下令數萬人充軍

（哈瓦斯社十月廿三日華沙電）有蘇俄人民數萬人、因有附托洛斯基之嫌疑、被當局下令、着離各城市、前往內地、計李寧格勒二萬人、基輔二萬二千人、哈爾科夫一萬一千人、莫斯科一萬二千人、

蘇聯指斥德國破壞不干涉協定
德國縷舉事實藉以反唇相稽

（十月廿二日倫敦電）西班牙內亂不干涉辦法調整委員會、於廿三日開會時、蘇聯代表該國駐英大使邁斯基、仍將照常出席會議、蓋至目前爲止、蘇聯大使尚未接得政府訓令、命其退出調整委員會、且即使蘇聯對於意德葡三國破壞不干涉協定一事所申訴之各節、未獲滿意解決、蘇聯代表應否退出調整委員會、亦尚未接獲政府訓令、但據蘇聯方面人士宣稱、此項訓令、大約可於廿二日之前送達、史以爲調整委員會、倘經記明不能收不干涉西班牙內亂之實效、則蘇聯代表、實無出席會議之必要云、至于廿三日會議、大概首先討論德政府之照會、此項照會、係於是日由德國駐英代辦俾斯麥面遞調整委員會主席樸萊茅賣據今訪員探悉、德政府此項照會、係駁斥蘇聯政府所稱德國破壞不干涉協定之各節、此外復縷舉蘇聯政府破壞不干涉協定之事實如下、㈠九月十二日有蘇聯所製造之軍械子彈運抵巴塞羅納城、㈡九月十二日有蘇聯飛機運抵馬德里、此外並有蘇聯製造之高射炮六十門、機關槍及槍刺多件、㈢九月八日有蘇聯飛機七架、運至西班牙加口登陸、㈣九月廿五日有蘇聯汽輪勃爾希爾號、非法懸掛英國國旗、裝載軍用品九百五十噸、在西班牙西里岡泰港登陸、㈤十月十六日有蘇聯汽輪古班號、運載大批軍火、在亞里岡泰港登陸、㈥某日有蘇聯汽輪康沙爾號運坦克車五十輛在加泰根城登陸云、據此間蘇聯人士意見、以上一切各節、事實殊不詳確、不能據以爲記、至其他各節則不辯自明、蓋蘇聯船舶所備星驗命、均屬完全無缺之貨物、無論何人、均不難加以查驗也云、又意大利駐英大使格蘭第、大約將於明日以該國政府對於西班牙外長代育報告書之復文、面遞調整委員會主席樸萊茅賣、英國最後似將代表英國政府、對於外間攻擊英國之各節、加以答辯、並將宣稱、英國渴望不干涉協定之完全實施、凡關指摘、如有充分確實之證明、則英國政府對於各項陳訴、均準備加以考慮云、

最近全國
高教概況

（十月廿三日南京電）教部根據廿一年度統計結果、編成最近全國高級概況、所有全國專科以上學校、總計一百十校、職員一萬一千四百餘人、在校學生四萬一千七百餘人、畢業生九千六百餘人、歲入、出經費約三千五百餘萬元、圖書四百八十七萬餘冊、

津市走私貨物
有增無減
海關損失三千餘萬

（十月廿三日天津電）據關係方面調查、目下津市某國商人、凡資本在五萬元以上者、均附設貨物等組織、專營走私貨物、近來此項走私商、已由數百戶增至二千餘戶、接訂貨者、在三百家以上、近來走私貨物、均爲專賣商號、仍有增無減、

（十月廿三日天津電）據津海關調查、自去年八月一日至本年十月四日止、因走私影響、損失國稅達三千四百六十餘萬元、

粵漢路
發生撞車

（十月廿三日廣州電）粵漢路廿三日在湘粵交界處太平里地方、發生撞車、頗有死傷、致廿三日晚由漢開粵祭胡代表專車受阻、滯留湘境、

全國警界集欵購機
蔣壽辰獻機會常會
通過捐欵購機人應請獎案
典禮程序中須加唱壽辰歌

（十月廿三日南京電）全國警界爲崇仰革命領袖及增厚國防實力起見、集欵十萬元、購置警察號飛機、恭祝蔣委員長壽辰、定廿四日上午九時、在京明故宮舉行命名典禮、由首都警察廳長王固磐主席、幷由其女公子克員行擲瓶禮、中央國府及行政院均將派代表出席致訓、民衆可自由參加、于行禮後、并舉行飛機表演、

（十月廿三日南京電）京各界祝壽獻機紀念委員會、廿三日下午三時開第四次常會、出席有王曉籟、周至柔、暨孔祥熙、何應欽、翁文灝等代表共十餘人、由周至柔主席、至六時散會、報告及議決要案、計有㈠通過典禮預算四一九五元、㈡捐欵購機人應請獎案、㈢電催未繳之捐欵、㈣各地捐購飛機已命名及定期命名各情形、㈤典禮程序中須加唱壽辰紀念歌及呼口號、㈥請全國郵局於十月三十一日在信件上加蓋紀念戳、

（十月廿三日上海電）滬天主教惠濟良主教、訓令所屬教士、茲値蔣院長五秩懸弧令旦、特定壽辰前後兩日期、（廿五日及一日）招諭衆司鐸及信徒、爲蔣院長祈禱、

國民軍革命紀念
濟南市長致開會詞分四要點
各店戶懸旗各機關休息

（十月廿三日濟南電）國民軍革命紀念大會、廿三日晨七時、在皇亭體育場舉行、省黨部委員、省府各廳長委員、各市長、各機關全體公務員、及各代表等、均參加、到五千餘人、濟南市長聞承烈主席、致開會詞、分爲四點、㈠紀念會之意義、㈡國民軍革命歷史、㈢北平革命經過、㈣今後應有之努力、次由省黨部委員李文齋講演、八時餘攝影散會、各商店居民均懸旗、各機關休息一日、

（十月廿三日南京電）國民軍革命紀念會、會場佈置異常莊嚴、分置蔣委員長于院長等所贈花圈、並懸蔣委員長及馮副委員長等對聯、參加者有張副委員等約四百餘人、由馮副委員長主席、領導全體參加人員、依儀行禮、並由先烈暨陣亡將士及胡公靈位行三鞠躬禮、敬獻花圈、讀祭文後、由馮致詞、由于右任講演、詞畢、來賓用茶點、四時半散會、

（十月廿三日鄭州電）國民軍革命紀念會與胡上將景翼祠落成典禮、廿三日下午二時在鄭舉行、蔣委員長代表劉峙主祭、代委員長致詞、繼由守中報告胡祠建修經過、李敬齋講演紀念胡公之意義、至下午四時禮成散會、

彈劾案兩宗
連長張翟徒刑三年
豫息縣長記過一次

（十月廿三日南京電）監委吳輸濤等、彈劾豫息縣縣長崔嘉陽、擅加丁糧一案、中懲會決議、崔記過一次、又監委李正樂彈劾河南鄭縣鎮平第二連連長張翟、私營彈劾、搜刮人民一案、懲會決議張翟處徒刑三年、褫奪公權三年、

最後電訊

（十月廿三日上海電）震寰廿三日晨八時乘庇亞士總統輪由港抵滬、

（十月廿三日南京電）第四路軍國內軍事考察團香翰屏等、廿三日晨訪京市長馬超俊、由馬親出招待、中午考察市政、下午由馬陪赴中山文教館參觀、

（十月廿三日南京電）第四路軍國內軍事考察團香翰屏等十餘人、廿三日上午十時赴國府觀謁林主席致敬、中午程潛設宴歡待、下午二時由招待人員陪赴中山門外、分至遺校明陵譚墓靈谷寺中央運動場等處遊覽、七粵旅京同鄉會歡宴、

（十月廿三日南京電）日使館秘書清水、廿三日上午十時到外交部訪亞洲司長高宗武、稍即辭去、高司長亦於下午三時赴日使館訪晤川越大使、約二小時辭出、

（十月廿三日上海電）日陸軍武官喜多、廿三日晨偕隨員岩田、乘中航機飛京謁川越、

（十月廿三日天津電）日農林省農林局監理局長三浦等三人、廿三日午乘長平丸由大連抵津考察華北農業情形、

（十月廿三日天津電）北寧沿綫各地日僑、近有顯著之增加、總計已達二萬人以上、

滬市民提倡國貨會響應
「以一日貢獻國家」

（十月廿三日上海電）滬市民提倡國貨會響應「以一日貢獻國家」之提議、廿三日分函各會員工廠、勸提出一日營業之一部或全部、職員捐一日之薪、悉數移充購機祝壽之欵、

俄文化界對魯迅逝世
認爲人類極大損失

（十月廿三日南京電）魯迅逝世後、中蘇文化協會頃接蘇聯對外文化協會副會長齊耳尼夫斯基、及蘇聯作家協會斯尼夫斯基唁電各一通、對魯迅逝世、認爲中國文化界與全人類之極大損失、

蔣電張之英

兼理國防工程事宜

留粵協助行營籌劃要務

張決短期北上報告國防計劃

（廣州訊）粵江防司令張之英、自獲准辭職後、蔣委員長當經電委張氏爲廣州行營參議、俾協勷粵省國防事宜、並電着張氏出巡東路海岸之湃亞士灣大鵬灣一帶、以便計劃該地之國防事宜、張氏經於日昨出巡完畢、並已將視察經過、及今後該地國防之增建計擬計劃、呈廣州行營參考、一俟將江防司令部交卸完竣、下月初間卽日北上、隨同香翰屏等赴各處考察軍事、故曾迭請調焯勳、早日到部接收、詎正當準備之時、昨突接蔣委員長電着其仍留粵、協勷籌劃粵省國防要務、并委以兼國防工程處某要職、查張氏奉電後、現仍決北上一行、報告計劃粵東海岸國防辦法、記者聞訊、乃于昨（廿三）日走訪江防司令部某要員、詢問一切、據稱、蔣委員長之電張氏留粵、兼任國防工程處要職、因當局委張氏有北上擬隨香翰屏等作全國考察之行、故特電終止其行、俾協勷粵省之國防建設要務、同時有幷委兼第一兵器製造廠廠長之訊、至張氏之決短期赴京者、因以行營主任何應欽、尙有來粵行期、而本人所擬之粵東海岸國防計劃、事關軍秘、故決親自北上報告云、

陳誠抵廣州

（廣州訊）日前由省駕乘余漢謀之自用機德架拿號北上謁蔣之陳誠、現在京任務已畢、乃於昨廿二日架原機飛返廣州、下午三時半抵步、何人同行、至發稿時尙未查悉云、

軍參院參議

聞春榮抵省

（廣州訊）中央陸軍事參議院院長唐生智、以粵局底定、特派參議聞春榮南下、考察軍旅編制情況、茲查聞氏現已抵省、昨廿三日赴四路軍總部　訪謁余漢謀、及分訪各軍政領袖云、

省內外滙駁

市銀行溝通

（廣州訊）市行爲利便市民外滙、特與各地民行商洽舉辦聯滙、現經與香港之中國銀行、及江蘇之省立農民銀行商妥簽約、由市行先交港幣三萬元與中國銀行、交五萬餘元與江蘇省立農民銀行、如市民有欵滙往江蘇或星加坡等地者、可請求市行代辦、又査江港兩行長爲溝通省內滙兌　昨並派出營業部主任陳錦聰、前往省銀行商洽省內聯滙辦法云、

粵路警備部

暫緩移設韶關

（廣州訊）粵漢鐵路警備司令部洪、對于護路工作佈置進行、早已有周密計劃、曾將沿路防軍抽調一部、担任負責、據訊、鄧司令以粵路安全、當可無虞、對于司令部移設韶關、暫可不必、故仍在黃沙辦公、將來有需要時、始行北遷、爲巡視防務情況、將陸續派員視察云

軍校生補考

（廣州訊）中央軍軍官學校廣東分校、近以日前舉行甄別考試時、各隊舊尙有九十餘學生、及入伍生、因病或其他事故、未能參與考試、該校現已奉命准予補考、決定於昨廿三今廿四兩日、爲學科試、廿五日術科試、及體格試驗云、

王用賓

視察粵司法

（廣州訊）司法院行政部長王用賓、經於日前乘車抵省、昨廿三日上午十時、觀察高等法院及地方法院成績、並詢問該院辦理情形、高院長[illegible]延程、地方法院長[illegible]、偕兩院長屬員出迎、並隨王部長觀察院內情形、當由王部長面授改善院務云、

桂撥退伍兵築公路

六個月內將全省幹線築竣

（桂林訊）廣西各部軍隊、自分別辦理復員後、其由民團改編者、則遣回原籍、從事民團訓練、但有等部隊士兵、多係臨時招募往日退伍士兵充當、現已遣散、近李宗仁以退伍兵一旦遣散、深慮不務所業、爲患地方、於綏靖工作、大受影响、乃變通辦法、與省府建設廳商定、由省府撥欵時各部退伍兵分爲十二組、仿兵工政策、凡不願返鄉爲農者、一律撥入各組、担任開闢公路、每工每日發給桂幣一角、約六個月內、可將全省各幹線公路築竣云、

桂祭胡代表

已抵廣州

（廣州訊）桂省代表張任民李任仁、亦於昨（廿二）日上午八時、由桂林聯乘北斗號西南民航專機飛粵、卽日下午一時十分到達廣州石牌機場、當經分別訪晤余漢謀、黃慕松、及行營各高級長官、傳達意見、及商洽各項軍政聯絡事宜云、

籌設玻璃廠

總部繼續籌備

（廣州訊）余漢謀對于協助地方發展建設實業、頗爲積極進行、故特對于該部所轄之軍墾工廠、仍繼續辦理玻璃廠、刻亦在籌備中、但將來由部直接製造、抑或招商投承、及官督商辦、則尙在考慮中、一俟決定後、卽可施行云、

齒形野草

人受刺傷　可致斃命

（三水訊）三水中區鳳慶頭鄉、鄉外卽馬頭岡、樹林叢密、鄉民咸在此採樵、詎近日沿岡一帶、忽蕃生一種鋸齒形野草、有刺、鋒利異常、含有劇烈毒質、被刺傷者、輒毒發斃命、鄉民現已轉相話誡、愼防毒草、以免無知遭害云、

鹽警費獨立

（廣州訊）兩廣鹽運署自歸併稽核所後、關於今後鹽務緝私佈置、亦從新改訂進行、查設立稅警課管理一切、惟稅警經費、則另行獨立支銷、新預算每月約十萬元左右、已呈財部核示云、

南山人民

求設縣治

赴廣州請願

（廣州訊）財廳以南山原爲惠陽普來潮安三縣之轄地、惟該處地形險峻、共匪乃利用之、故曾踞爲巢穴、後經張瑞貴師將之肅清、現已無匪踪、當局以南山地形險要、且面積廣濶、戶口萬餘、爲恐各縣不能兼顧其地、至使共氛復燃、故設立南山管理局、專管該處一切之行政、今該處以該局可無存在、如行政亦回惠普潮三縣負責、每月卽可節省經費三千元、詎爲南山人民所悉、於昨日特舉派代表八人來省、向總部及省府請願、因以南山地處險要、距離各縣縣治過遠、至一切行政、均感鞭長莫及、故請將南山組設縣治、俾能繼續專責南山行政、如不獲准、亦請于南山設一行政機關、俾專負其責、總部據請後、對所請亦以尙屬實情、允向省府酌商辦理、但省府對此事、現尙未能確定、俟提出省務會議商討後、始能批發、故各代表于昨晚已先行乘車東返、記者據該代表等云、南山不獨地形險阻、且爲匪盜時所垂涎、欲據爲巢穴、且該處關係國防極鉅、故亦希望軍事當局、對于南山國防之建設、予以注意、因該處地位在海陸豐之間、爲海岸之國防前線云、

興築七公路

建廳派定人員負責

（廣州訊）建廳前奉軍委會蔣委員長令飭　限期完成七項路線交通、該廳奉命後、經派定督理南路公路專員劉慶芬、負責辦理第一第四第六第七四線、北路幹綫工程處主任陳正元　負責辦理第二第五兩線、督理東路公路專員梁安民負責辦理第三線、并將該七項路線公程進行辦法訂定、以資遵守、而利進行云、

廣州麵粉將呈絕市

漢奸在滬蒐辦轉運出口

（廣州訊）某國商人、近指使漢奸　在我國內地、蒐辦米石、運輸出口、經各糧業商人嚴密防範、乃未得逞　又轉而採購小麥及麵粉、本市麵粉業行商、接廿二日滬電報告、上海士洋麵市、因有洋庄扯辦、價格猛漲、竟超出社會局限價標準、查該項洋庄、悉係運往某國、現世局經將訂限價辦法、不日卽行頒佈、以維持內地民食、本市麵粉、因上海來貨稀疏、乃呈供不給求狀態、市價乃逐日飛昇、四鄉販客來省辦貨、多無以應、各地麵市因此多斷絕供給、而本市茶樓食物營業、更直受打擊、行商咸爲焦慮云、

粵購機捐欵

可得七十餘萬元

（廣州訊）粵各界籌欵購機會、辦理募欵以來、成績頗佳、記者特赴該會調查收得欵項數目、據市黨部總務科長張冠英稱、連日各界已爲捐欵繳送本會保管、其確數若干、須彙齊後始可公佈、預料所得七十餘萬元、至於各校學生、舉辦沿途向市民及商店售賣紀念章、所得亦不少、現經滿期、明日（卽今日）可得紀念章送往各校、交由各生以爲紀念及獎勵云

桂省積極興辦水利

通令各縣趕築水塘　各雨測水文站成立

（桂林訊）廣西地處鄉隴、山嶺重疊、江身狹窄、灘險獨多、水流宣洩不易、霖雨數日、卽急瀉成潦、漂沒人畜田廬、潦瀉不久、則又易患旱災、旱潦荐至、農業歪蒙損失、因此廣西當局、對於興辦水利事項、極力推進、故曾設置水利專員、負責勘測、繪及工程設計之責、指導民衆興辦水利、幷印發興辦農田水利須知小冊、灌輸民衆水利常識、使自動興辦、幷協助辦理、過去由民衆自動成立水塲水池、可灌溉數萬頃之農田者、計有南寧、柳州、鎭南、梧州、各區、而思樂蕩蒲等處水塲、近年亦已建築成功、最近省府更通令各縣、凡屬當水灌溉村莊、應於本年冬季、每村最低限度、建築水塘兩口、以能灌溉田地二百畝爲標準、而此省府對於興辦水利事宜、爲欲精密測量各地自然雨量及河川流量以資別用起見、曾由省府製造雨量測驗儀器、令發各縣設站辦理、現各縣已成立雨測站、按實際情形紀載、凡有河流經過之縣邑、亦經通令安設水標、記其流量、本年四月初、省氣象所　特附設南寧等處水文氣象測站廿處、水久站主要者、由水利工程處直接管理、現南寧、橫縣、桂平、武宣、柳城、各處均設有水文站、水站經則由各縣自行設立、省府爲推進本省水利起見、特規廣西各縣區鄉（鎭）村（街）興辦水利辦法云、

剿匪部隊

長官資格

國選所解釋

（廣州訊）本省選舉監督事務所、昨接選舉總所來電、解釋關於剿匪部隊長官當選之限制問題、電云、查剿匪部隊、雖係流動性質、但以所在區域之關係、與駐防軍隊無異、則剿匪部隊長官、在駐防時期、自應同受選舉法施行細則第五十八條之限制、又剿匪部隊、於候選時或選舉時、於一時在其選舉區內、其長官卽不得在該區當選、庶符同條規定之精神、

市府各職員

下月開始早操

（廣州訊）廣州市長曾養甫、爲鍛鍊所屬職員體魄、增加工作效能計、特決定舉行早操、凡市府秘書處各科股及各局工作人員、一律參加、曾市長爲有所限制起見、并規定自股長以上、及四十三歲以上之職員、得免參加早操、昨已飭屬擬定計劃、提交市府政務會議決定、卽於下月起實施云、

市內戒煙室

暫得苟延殘喘

（廣州訊）廣東禁烟會、爲禁絕烟毒起見、特通令省會警察局、于廿五日、准市內戒烟室勸令自行停閉、惟新成立之禁烟督察處、以一旦將烟室封閉、一方面使一般烟民、無地吸食、一方面影響土膏銷售餉源有關、故特與禁烟會、擬商變通辦法、暫時仍准各地烟室設立、但須改名爲限期戒烟售吸所、核定一定期限設立、過期卽勸令停閉、現此事已在商辦中、日間卽可公佈辦法云、

童軍晉京受檢經過

分數列甲等名次則未知

吳宗穆談

（廣州訊）全國童軍第二次總檢閱閉幕後、本市童軍北上參加者一行百餘人、亦由總領隊吳宗穆統率返省、記者爲明瞭此次總檢閱起見、特于昨（廿三）日訪吳總領隊宗穆、蒙將受檢閱過之觀感發表談話如下、本市童軍此次參加第二次全國大檢及大露營、既因時間倉促、事前未能充分準備、復以抵京較遲、幸賴全體職員及童軍、均能精誠合作　故各種活動尙能應付裕如、至言成績、雖不敢有、勞作四項、除勞作一項、已在本團抵京前舉行外、其餘三項、本團均獲佳評、總平均分數、列在甲等、但名次尙未得而知、總之、此次檢閱之意義、爲表示全國青年在和平統一告成之時　團結起來、誠懇地接受全國最高革命領袖蔣會長之指揮、以後與我中華民族、本省市黨政當局之殷然派出本團前往參加、其重大意義　亦卽在此、查此次參加之各省市單位童軍數量約一萬一千餘人、不遠千里　同聚一處、共嘗野外生活、彼此親愛、情若兄弟姊妹、此種情形、充滿表現於統一之象、這是使我們印象最深刻的一件事、同時各單位營區的建設、均各出心裁、天然精緻、得益良多、今後應注意的是團體生活的訓練、學術與精神訓練、雙方幷重、才可以把整個童子軍事業向上發展、尤其是蔣會長在檢閱時的訓練、勉勵我們及全國童軍全國同胞、共同遵守[illegible]十二條守則　無論於童子軍的十二條規律　幷且指示我們在全國統一以後的唯一工作、就是收復失地、戴副會長在大檢閱閉幕時的訓話裡說、要吃苦中苦、才能成爲人上人、如全國人民、都吃得苦中苦、那麼、中華民國方能成爲國上國」、這幾句話、是全國童軍和全國同胞、均應鏤骨銘心的記着、我們最欽佩的、就是在十月一日省市黨政當局及各學校童子軍熱烈歡送我們的出發、今日又獲各界的盛意歡迎、我們得以平平安安的歸來、我們在此僅表謝忱、同時也感謝各界對我們的盼望云、

土菸業商人

決派代表赴京請願

向國府財部請撤土菸專賣

（廣州訊）粵省自舉辦土菸專賣以來、該行商人、以不堪於統制、曾數次呈請政府、准予撤銷、倘未獲准、近廣州市菸業公會等特聯全舉派代表赴京、向財部呼籲、請轉飭粵財特署剋日撤銷、一面則請港滬等商會援助、昨致函廣州市商會查照函云、敬我粵菸葉、統制以後、商行店戶、盡皆歇業、賬本無着、自不待言、而店員菸工、相繼失業、卽各地烟農、皆受嚴剝痛苦、絕無發展可能、其業烟絲洋庄者、外受關稅重征、內感價痛苦、成本旣重、旣不能向外競爭、其業省內行銷者、罷不受外省運入低稅絲影响、營業因而銳減、提倡專賣者、雖向外國有行之者、然彼之國家、皆非出產菸葉之區、與粵省情形廻殊、實不求其本、而仿其末、致我粵業烟之農工商交受困、叠諸粵省政府撤銷專賣、均未邀准、此無他、下情未盡上達也、各開全體會員會議、相與維持、會議結果、聯合廣州菸葉菸絲兩行舉派代表、逕赴南京國民政府及財政部請願、并分向香港華商公會、上海市商會、廣繳公所、南京市商會、道達土菸專賣粵省農工商困苦情形、請求援助、俾達撤銷目的、相應函請貴會准將前情、分別備函介紹上開各商會、或沿途其他商會、以憑接洽、俾資援助、

社會局

調處筵捐案

尙未有完滿解決

（廣州訊）廣州酒樓茶室商人、迭次請願撤銷筵席捐無效、迫後該業工人、又宣言不肯代收捐欵、并限至廿五日爲止、財廳得接電告、卽責令仍由商號代收代繳、該業商人、遂于昨廿三日召開會員大會、議決、再派代表八人、前赴財廳請願、對于筵捐、請責令工人代收、惟仍未得有結果、商人復于下午、再召臨時大會、討論應付辦法、而社會局又以該工商兩方、因筵捐收繳問題、各欲卸責、誠恐各走極端、影響稅收、特于昨廿三日下午二時、以急函分別召集工商兩方、各派代表三人、到社會局調處、以釋糾紛、惟因時間急迫、至下午四時半、仍未調處完竣、結果如何、容後再辦云、

九折收費法

電管處撤銷

（廣州訊）廣州市電力管理處、以九折收電費辦法、現奉市府命令、于下月一日起撤銷、昨該處特布告云、查該處前訂自發出抄錶單之第五日起、至第三十日止、用戶憑單交費、均予以九折計算、此收費辦法、應卽取銷、着自本年十一月一日實行、

警察局

增設攝影員

（廣州訊）廣東省警察局長李潔之、現以各國警察、對于攝影存眞、均極注重、本市警局向無附設、現爲使各分局每發生一事、得有影片存查起見、特決於每分局擇選警員數人、担任攝影、昨已令飭各分局調查呈報、如有擅長攝影人員、則購機一副、以便分發應用云、

敎廳令各小學

廢止體罰

課程時間不得增多

免除無謂抄寫背誦

（廣州訊）敎廳令各小學校長奚云、㈠體罰應卽廢止、㈡苛罰近於虐待、亦應廢止、㈢課程時間應確照部定標準、不得增加、㈣無謂之抄寫背誦、應卽免除、㈤敎科用書應減少、㈥抽考應限制、㈦初級中學入學考試題目不得越出小學課程標準範圍、

痲瘋疾來源

衛生局宣傳

（廣州訊）市衛生局前任局長鄧眞德、曾計劃在河南丫髻島建一大規模痲瘋病院、現任局長歐陽慧聰、對於此案、甚爲關心、故現積極將前擬定之計劃圖則、加以修改、并預定將來用科學療治、頃據該局消息、對于該院之設、實爲急不容緩、惟在建築前、必須從事宣傳工作、因市民多未明瞭痲瘋疾之來源、及瘋之種類、決先行向市民宣傳、冀得有此常識、而瘋疾亦可逐漸減少云、

橫墟收買販

須遷往高崗

（廣州訊）省會警察局、以查得西關武帝廟前至新勝街一帶、向爲收買業小販、興設橫墟地點、該處原屬市區中心、治安關係重要、西橫圩開業時間、天尙未曙、喧囂雜遝、店戶咸爲不寧、且難免鼠竊狗偷乘機混迹情弊、茲值厲新生活運動與維護公安、特勒限橫墟小販、一律遷移、并飭屬擇定城西高崗地點、准收買業小販、將橫墟遷往開設、俾得易于管理、昨已令該管長壽分局、遵照執行、定期一律遷徙云、

先施牙膏

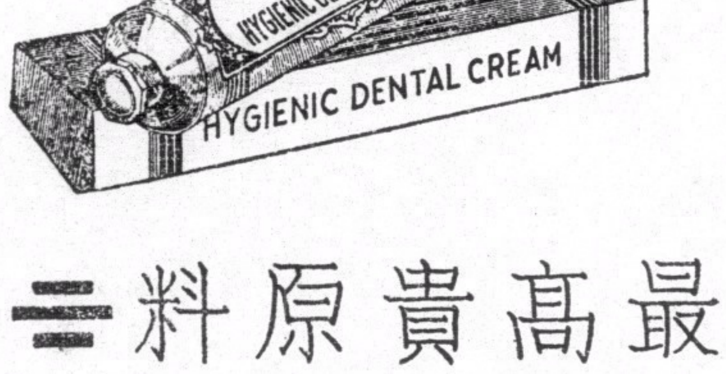

用最高貴原料

賣最公道價錢

先施蘭花粉

馨香

爽滑

先施化粧品有限公司出品

廈大學潮已告解決

市長親往調處商定解決三辦法

星期一日照常上課

(廈門訊)廈大罷課風潮、昨爲第三日、仍未上課、市長李時霖、於昨晨九時、親往調處、經双方斡旋、業已解決、其辦法一、學生林趁立悔過書、記大過一次、二、學校收回將學生林趁停學處分、三、星期一(十九日)照常上課、於是解決、先是、昨晨八時、學生再在禮堂召開大會、九時、李市長蒞臨、向學生訓話、當由

林趁報告

風潮經過、謂事之起因、非林趁對個人對教官之事、而係林趁以膳宿委員資格、代表同學、向教官請釋一句話、蓋教官宣佈、待三四年級同學爲寬、而待一二年級同學爲嚴、因質問爲何有此不平等待遇、當時林趁在教官背後、教官聞言、突轉身向林趁撲來、林趁驚得跳、所以「下意識的」兩手一擋、在座同學看教官行動、皆表示不滿、教官即告於校當局、校當局遂公告處分林趁停學、各位行政委員、皆未在場眼見其事、致生誤會、而加罪於林趁、但林趁再三承認行政會議諸師長、實出於調查失實、依據法律要有一個人的罪、是要有物證人證、物證方面、林趁并無絲毫對不住教官、不過是代表同學向教官問一句話、人證方面、惟有請諸同學代爲證明、云云、次

市長訓詞

略謂、諸位、本人迭想與諸位會談、終以事繁未果、今因貴校糾紛、來與諸位一面、也算是機會、諸位以罷課促教部將學校收歸國辦、含義雖優、步驟則錯、蓋當茲國難、凡爲國民、均須努力救國、救國之義甚大、如學生之讀書、工人之作工皆是、罷課足以影響學業、擾亂秩序、廈大爲福建最高學府、教部已有於廿六年度收歸國辦之計議、廈門又爲通商口岸、一舉一動、外邦人士、皆甚注目、深望諸位能視察一切、即日復課、對於同學林趁事、本人當保證學校能予以圓滿解決、云云、學生對李市長訓話、表示完全接納、維對於林趁、須待學校解決後、全體始肯復課、李市長再勸數語、即行離會

接商經過

學生方面於會後電教部、謂此次風潮、非反對軍事管理、并於大會時議決、一、係反對學校行政不良、一、係學校當局收回林同學處分或命、即行復課、二、國立運動、繼續進行、三、在教官尚未調動之前、一切軍事管理、由同學自動執行、表示決不違抗部令、至午、幹事會常務楊熙川、蘇啟輝、沈祖馨、即赴市府謁李市長、下午三時、李市長復至廈大、與校當局磋商、由秘書詹汝嘉、召集各院長等八人、共商良久、乃決定收回林趁之停學處分、改爲記大過一次、并着林趁具悔過書、李市長遂再召見學生代表、轉達校當局意見、楊等表示接受、允於下星期一(十九日)起恢復上課、一場學潮、即此平息、

高中學生

爲響應大學部、原擬昨晨召開全體大會、事爲校長翁禮瑛聞悉、即召高中部學生會幹事吳堅、黃清約、方志懋、邵良存、黃承歡、胡霖中等六人勸告、結果、學生仍召集開會、議決、一、改組學生會、由各級代表二人組織之、女生另派代表二人參加、二、對大學部風潮、派員質問學校當局、三、請求國辦與大學部學生取一致、四、必要時收五角、由賠償金項下每人徵取一元、五、定星期一日召開第二次全體大會、六、請求學校當局永遠保障參加開會學生、不得因此受處分、(餘略)

雙缸吸水機

豫機械廠發明

(開封通信)豫省歷年災荒頻仍、農村經濟破產、建設廳長張靜愚爲振興農業、復興農村計、特注重于水利事業之建設、年來治河修堤、開渠鑿井、均盡其最大努力、爲有效之設施、復以農田灌溉、必賴於機械之使用、以節時省工便利農民、但吾國農民智識淺陋、購買力薄弱、複雜高貴之機器、實難普遍推行於貧民之農村、故必以構造簡單、使用便利、而堅固耐久者、方最切合今日農村社會之需要、因飭該廳農工機械製造廠、設計製造、以資提倡、該廠長劉文起奉命後、先後設計製成者、計有抽壓式蓄力四缸吸水機、齒輪式蓄力四缸吸水機、槓桿式蓄力雙缸吸水機三種、張氏于設計時、即詳加指正、製成後、復加試用、當以槓桿式蓄力吸水機構造最簡、使用最便、而效力最大、飭即儘先加緊製造、以備農民購用、現此機在農工機器製造廠、已有大批製造、凡水平面不低于地中面二丈八尺以下之井、或河池塘水均可用以吸水灌田、該機旋轉自如、每轉出水量、自三十六立方公寸、至五十立方公寸、每日灌田面積、自四畝以至六畝、該廠爲求推廣及謀使用便利計、特將此機之構造安裝及保護使用諸法、詳加說明、公諸社會、

長江各輪貨運激增

各地豐收

(上海訊)本年我國各地豐收、尤以長江一帶爲甚、故航行長江線各輪船公司營業、莫不較前增加、本年長江水位空前低落、暫時尚無影響、記者昨探誌各情如次、

▲長江航線▼

貨運頻繁

本年長江流域豐收、農作物多須外運、對於衰落之航輪公司營業、因水脚大增、頗呈起色、每班裝載貨物、無不異常擁擠、國營公司及我國民營公司營業固佳、惟外商輪船貨運尤多、即如國營招商局所有各輪、實已不敷應用、近特租用神祥輪船一艘、以應需用、其他三北寧紹等公司貨、運亦極頻繁、

▲北洋航運▼

極度衰落

至於行走北洋線航業、因英日航商競爭之結果、我國航行北洋線華北各輪營業、呈極度衰落狀態、國營招商局北洋線現雖仍按期駛行、但客貨均屬寥寥、北洋航運已爲英商太古及日商日清、大連、大阪等公司所操縱、惟貨運不多、而英日競爭頗劇烈、故聞該兩公司亦甚虧本云、

▲長江水減▼

暫無影響

長江水位、近日連續減低、減少程度、實打破四十五年來之紀錄、前日漢口水位十七尺、九江去年同期三五尺、現在十九尺六、宜昌去年廿六尺九、現僅十六尺五、安慶去年二十二尺、現在十八尺、蕪湖去年三十九尺、現在十三尺五、自一八九一年以來、實爲罕有之減低、而長江航輪吃水十二尺以上者、即將發生障礙、惟昨據記者探悉、水位雖屬減低、航行長江各輪吃水多不甚深、故暫時可無影響、惟各公司對之已頗注意云

私塾授佛經

(玉環訊)本縣第二區楚門鎮、全鎮僅一縣立小校、私塾有十餘所之多、所教之課本、大都四書五經、甚至有佛經三官經等書、此開倒車之荒謬怪現狀私塾、學生反日增月盛云、

關內外通航

擬先設立三航線

鐵局股本充資金

(上海訊)據津電傳中日通航(祇可稱關內外通航)問題、業已由李思浩與「滿洲」航空公司總裁兒玉擬定設立惠通航空公司、但語焉不詳、記者爰特向本埠某機關探詢、茲錄所悉如下、

◁▷交涉通航◁▷

關內外通航問題傳之已久、先是該問題之交涉情形、我國方面係由前北寧鐵路局長殷同、方爲日使館柴山武官、因種種關係無結果、繼再有山海關特務機關長儀我誠也與我天津電報局局長王若僖磋商、經過亦頗複雜、日本方面援以中德、中美之歐亞中國兩航空公司前例、要求中日亦合組航空公司、並願將來設航線時、絕對不與該公司衝突、惟結果亦未成、最近駐津日總領堀內及天津駐屯軍司令田代復又挽我冀察政委會張允榮、門致中等交涉始決定設立惠通航空公司、日方由「滿洲」航空公司經理兒玉主持、其組織章程現正由李思浩與日方擬定之中、

◁▷先設三線◁▷

據悉、其航空公司組織、係照歐亞及中國航空公司組織相同、惟日方資金開係投資二分之一、其公司行政方面、亦係屬於我方、至於其航線方面、先擬籌設三條、第一爲天津飛瀋陽之幹線、第二爲北平至承德、第三爲大連至青島、三幹綫技術人員、係由日人充任、飛機亦須向日方購買、至於我方之資金問題、聞日方以北寧鐵局股本發還充之其總數約在數百萬元云、

施劍翹訪問記

(天津訊)記者於昨晨閱報後、得悉特赦令業經頒佈、當即趕車赴第三監獄、訪問施氏、進了三尺高的小門、先要拿一個一尺來長的木板、上邊寫着「第三監獄入門證」等字樣、並且還燙着火印、大概是提防做假、遞過名片以後、首要見的是看守所的負責人、蒙他們的盛意、便把我所要見的施劍翹、提到他們的客廳會晤、一位身體非常魁梧的婦人、大概有三十多歲年紀、眼皮底下有個疤、這也可以說是她的表幟、向記者招呼以後便開始會談、可是昨天的態度特別的從容、比記者在公安局看守所見面時又要肥胖多了、從她的表情裏、可以看出她的歡愉、「給施女士道喜啊」、這是記者的第一聲、她默然報以笑容、記者繼續問她關於這次的特赦、她事先是否知道、她的回答是、「前些日子、家裏面來信、曾經提到替我想辦法、十分鐘前舍親董少方表兄來時、曾將報紙携來、始知發表、你看這是真的嗎?」她又好像疑心到這特赦不能實現、

不忘老母

她穿着跟其他女犯一樣的衣服、灰布褲褂、號碼、白白地的三個字是「一零八」號、關於她出獄的感想、是:「現在已經三十一歲了、出獄後料理父親的後事、再找個學校念二年書、還可以替社會服務、在監獄裏因爲特別受優待、除却行動不自由、又時候想到母親外、其他到還沒有什麼。」

她現在時常所懷想的便是她年老的母親、現在她自己的兩個小孩、也一塊跟着住在南京、她接着又敘述她行刺的經過「當時我送母親到南京去的時候、從汽車下來、母親已經因爲暈車而支持不住、那時我的心、的確像刀絞一般、我原來想在行兇後自殺、因爲怕母親又些好歹、所以後來變更計劃、而決定要保全性命、靜候法律制裁」、她又說過去她所想像的監獄生活、還沒有這樣安適、因爲當初在她父親衙門的監獄是鴿子籠似的小黑屋、舖些稻草而已、

『女士在獄的日常生活呢』、記者要想轉移談話目標

日常生活

在看守所裏、比較起的晚、每天八點起床、並且還有人照應、寧移到這裏以後、自己一個在一屋裏、每天與同監難友六時起床、在家裏雖然有傭婦侍候、可是在這裏、自己鋪床疊被、掃地、打痰桶便盆、一切躬自操作也、沒有什麼不舒服、精神反覺得特別愉快、「本來到獄以後、因爲與同監所住難友特別相得、預備把她們每個人的事實和身世、寫個短篇小說、雖然自己許過、可是現在也沒有還、連一篇都不曾寫成、這大概是自己才學不夠吧!」記者又問她在什麼書、她說她從前沒有上過學堂、智識很淺、在監裏又時定了個功課表、自己也沒有毅力來履行、她最近所看的大概都是些、詩話、詩選、詩鈔之類的東西、「自己雖然沒有多少錢、飯還是受不了、起初進監時、看見其他女犯都吃窩頭、我當時想我爲什麼不能吃、結果吃不到三天、見着就要吐、胃都壞了、不得已請求由家中送飯、苦還是吃不得、」說到這裏她笑了?

報仇動機

由她的家庭談到婦女問題、「經濟不獨立男女決不會自由平等的、」這是她的信念、她的令妹、現在濟南齊魯大學念書、還是她給爭出來的、她有個姨、因爲夫死掉、領着二個孩子不得依靠她的舅夫、同時另有一個吳太太也是守寡、因爲教書、每月有二百元的收入、扶養着四個兒女受教育、這個榜樣打動了她母親的心、她的妹妹有求學的機會、「求人不如求己」、她告訴記者說、這是她所得的經驗、她依賴這個、靠着那個、給她報仇、十年的功夫、還是自己下手、才辦成功的、「我覺得國家的大事、也是這樣的」、關於國事她很興奮的這樣說、我還所以敢於這樣做、劉景桂給我不少的勇氣、她爲自己的愛情、敢動手殺人、我爲父仇、便不能犧牲了嗎?可是這話不必發表、因爲又使人模仿行兇的嫌疑」、「最近又什麼作品嗎?」記者隨便的問了一句、

新詩可誦

沒有什麼、不過八月節、曾經寫過首、不成東西、把紙遞給她以後、她寫出來、「同是中秋節、人間兩樣看、萬家齊慶祝、全獄悉辛酸、念父心徒病、思親淚暗彈、可憐今夜月、監裏一見難」、出獄後打算到那裏走呢、還是住在天津、她回答說這個不可一定、她最近出獄後、要到南京看她的母親、然後再做最後的決定、至於她的丈夫現在三十四軍當參謀、最近什有一封信來、因爲談話過久、在分離時候、她還頻向記者致些謝意、(按、施氏已於前數日釋出)

新西遊記

謁如來呈獻靈丹

孫行者離開了火燄山，便向西天雷音寺進發，下望海洋，只看見那龐大的輪船，衝波逐浪而行，來往不絕；空中更有那各式的飛機，軋軋地飛著，行者一想，現代的交通，眞是便利多了。

不一會到了靈山，看不盡瑤花琪草，瑞獸珍禽，踏進雷音寺大門，金剛怒目，彌勒含歡，那五百尊羅漢，高高矮矮排列兩旁，我佛如來，高坐蓮花座上，色相莊嚴，行者到此，不免拜倒殿階，報告此行的經過。

行者最後獻上虎標永安堂的四種靈藥：萬金油，八卦丹，清快水，頭痛粉：如來看罷，合掌說道，『善哉善哉！這是濟世的靈丹，救苦的要藥，發行此藥，功德無量！』於是西方諸佛，齊聲朗誦佛號：

南無三世如來佛！

南無戰鬥勝佛！

南無救苦救難虎標藥王佛！

棋國春秋

·橘中子編· ·每日出版·

◁……·第二一五一期·……▷

購機壽蔣籌欵比賽 (六)

第一局 黃先勝

黃蘇 對 蘇天雄

黃	蘇
馬八進七	兵三進一
炮八平九	馬二進三
車九平八	車一平二
車八進四	馬八進七
卒七進一	兵三進一
車八平七	炮二退一
車七平二	炮八進五
炮九平二	炮二平三
相三進五	兵七進一
卒三進一	兵七進一
車二平三	馬七進六
馬二進四	象三進五
馬七進六	馬六進四
車三平六	車九平八
車一平二	車八進六
車六進四	炮三退一
炮二平四	車八平六
士六進五	仕四進五
車二進四	車二進九
馬四進二	車六平五
馬二進三	車五進一
馬三進二	車二平三
車六退八	車三平四
帥五平六	炮三進一
車二平六	仕五進四
車六進三	仕六進五
車六平七	炮三平四
車七進二	炮四退一
馬二進三	將五平六
車七退六	(黃勝)

蘇天雄

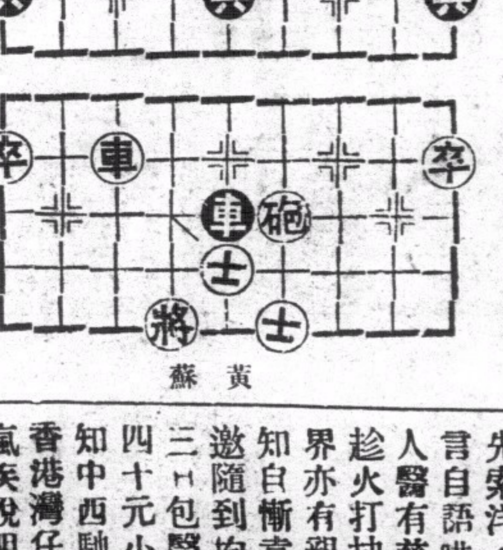

黃蘇

凡瘋醫愈 不怕火 眞金

雲南光華醫院專醫瘋疾院長黃光華前因公到閩粵考察病狀在港設局醫愈余等無數多數映有幻影及痊愈相片懸局所用藥品經中國雲南市政府化驗無毒試驗有効發給證書及醫瘋瘋執照現在存局閱報載該等毀人謂說包說保及中央向無醫瘋執照須發自稱國府檢定中央給照自相矛盾忘却自己僞稱弄成燈蛾撲火自焚稍顧廉耻反毀旅港者爲利用洋界自稱法國專家法國二字是誰利用洋界婦孺皆知凡乘車船來港者均云代人驗症先索洋六元妄哄旬日醫愈即日任意索錢自言自語哄人希圖以僞亂眞忍心害理何以爲人醫有慈善性質半醫半贈何不幸出此敗類趁火打劫醫好誰人指天作証捫心自問各界亦有親戚眼不見耳得聞何以人言嘖嘖不知自慚哀君醫愈之人除返鄉外現住港者隨邀隨到均有兩相証明且驗症向例免費贈藥三日包醫舖店擔保痊愈交銀藥有定價大盒四十元小盒十元貧者減贈富不加增各界惠知中西馳名豈畏魚蝦作亂揑造黑白醫局設香港灣仔軒鯉詩道二八九號電話三零五九一瘋疾說明書函索即寄香港廣東道八百九十二號三樓李瑞平敬頌

其樂眼鏡公司

大道中五十三號

各欵眼鏡 價廉物美

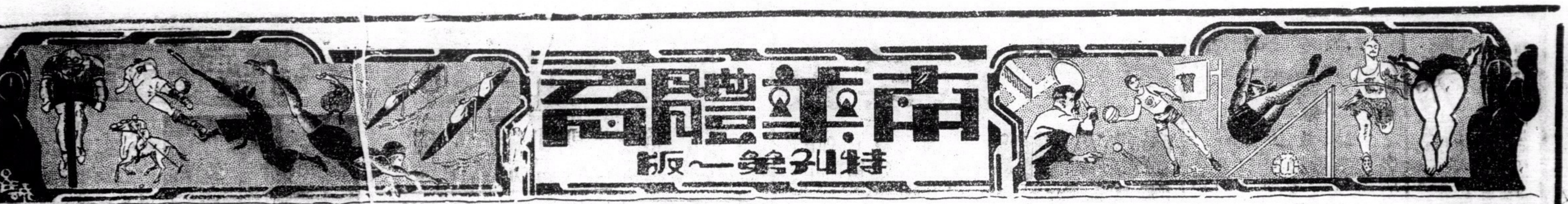

今日尋常杯甲組足球賽

中華渡海戰九龍會
東方逢勁敵蘭開夏

聖若瑟對埃路士打西洋對西警
海軍對華塞斯南華乙戰工程隊

▲南A對南B與九華會對香港會之戰改期▼

感公

(專訪)尋常杯甲組比賽自開始以來、以去週球賽爲最熱鬧、球迷觀戰之數已逾八千、漸已回復往昔之熱鬧、華會隊亦以去週之成績爲最佳、五華隊甲組皆能保持不敗之紀錄、計南華A和埃路士打、中華和西洋、九龍會和海軍、南華B勝香港會、東方會勝聖若瑟、雖屬三和兩勝、幸未致一隊屈服于强敵鐵蹄之下、可謂成績斐然、吾人深盼九華隊必有演五虎平西之一幕也、今日比賽秩序、原定有七塲甲組比賽舉行、華隊五隊出戰、旋因南華A之四騎士因出席廣州募欵購機足球賽、與九龍華人體育會隊又被購機會邀請赴省表演、是以南華A對南華B之戰與九華會對香港會之戰、双方得足球總會之同意、改期與日舉行、故今日華隊對外作戰者、僅得中華會與東方會而已、南華隊對外作戰、一遇頑旅、一遇强敵、此兩塲球戰、預料精彩可期、其他尙有聖若瑟對埃路士打、西洋會對西警會、海軍隊對華塞斯之戰亦有可觀、乙組比賽當以工程隊對南華會之戰爲重要、盖工程爲去屆特別銀牌乙組盟主、南華乙亦調兵整將、以謀應付、茲將各隊陣勢錄下、

中華會對九龍會

此戰在九龍會塲舉行、中華自另組新軍後、出戰四次、和九華會與西洋會、以二比五負於南華B、一比四負於華塞斯、惟中華會隊健兒對於聯絡上與技術上已有相當之進步、後衛兩老將羅偉民與黃錫炳據較仍示可用、在戰九華會之役中、曾有穩健之表演、中衛線發現後起之鄭英權、爲中華會最近之收穫、鄭對於掠奪諸技、頗有可取、且時能予前鋒以充份之接濟、或助前鋒襲擊、惜尙欠經驗、假以時日、可成材也、前鋒催進端賴張滿榮與饒熾芬、此二將善盤善射、爲前鋒之主力、如李勝李洪濤能來、則前鋒可由彼率領、輔以李德祺、其進攻力仍未可侮視、李洪濤若不果來者、則將由盧漢臣掛印任中鋒、此子率領無方、惟擅于衛陣、以盧任中鋒、遠不若李之能勝任愉快、中華今日初逢九龍會、須能守然後始有取勝之希望、蓋敵方佔有地利、而其前鋒善乘高球之衝刺、如能使鄭英權嚴密監視地諾士而兩後衛能左右兼顧敵方兩翼、始有可爲也、九龍會乃時下頑旅、實力雖屬不弱、惟諸將皆能用命、苦戰不倦、故南華B與之苦戰而成和局、九華會與華塞斯力戰始能克之、今再佔有地利、憑着地形、而力抗、屢得人和之濟、預料其必能予中華會以莫大之威脅、該隊前鋒有勇將地諾士、此將之技已達到爐火純青之候、故被選爲西文員聯隊之代表、以維地亦爲前鋒健者、中衛綫有老將臬利士還守、彼雖是半老徐娘、惟富于經驗、輔以晉曹操寶裏任左後衛、更如虎添翼、今日之戰、預料必有一番劇爭也、雙方陣勢如下、

▲中華會

譚均幹
黃錫炳 羅偉民
羅偉權 鄭英權 吳德棨
張滿榮 李德祺 盧漢臣 李洪濤 饒熾芬 顧華帶

▲九龍會

米尼乞
寶雲 衣華力士
杯特 臬利士 芝維地
韓尼波路 V維地 地諾士 衣雲氏 衣士文

東方會對蘭開夏

此幕球賽在漆咸道球塲舉行、上塲乙組亦爲東方會對蘭開夏、東方會甲組自參加甲組賽後、先後三戰、曾以一比一和西洋會、零比七負于香港會、以三比二克服實力雄厚之聖若瑟、該隊之能克勁旅者萬由於慘敗香港會後、知恥近乎勇、諸將皆能力戰終勝强敵、此實爲東方會在甲組中第一次得意之作也、東方會招得徐亭與張國材二健將、惟迄至于今、仍未見彼倆一顯身手、殊爲可惜、該隊今日又逢蘭開夏强敵、未知徐等能否及時而出、予東方會助一臂之力、綜觀該隊之實力、攻守平均、並無過人之處、惟門將鄧日銘爲該隊健者之一、把守鐵閘、頗稱穩健、前鋒則以後起之宋鑑勝爲可取、此將善盤善射、若能與兩老將鄭少康及金兆伯有嚴密之聯絡、不患無敵關之機會、至蘭開夏雖曾負于聖若瑟、惟實力强于衛隊、該隊之負乃負于輕敵所致、彼擁有陸軍聯之好手士溫與士地路、中鋒與禮定等靈、實力不容忽視、故塞斯亦拜其下風、是以今日之戰、以蘭開夏之實力較强、可操勝券也、双方陣勢如下、

▲東方會

鄧日銘
賴聰才 曾仲雲
曾金銘 楊國華 吳慶基
李炳棠 金百兆 宋鑑勝 陳宇鈿 鄭少康 陳炳士

▲蘭開夏

柯士福
士地路 士溫
衣加士利 哥羅打 拖比
禮定 申福 哥文 士護夫 忌利芬

本週各項球類比賽秩序

足球

十月廿四日(星期六) 下午四時

尋甲組	蘭開夏對東方會	漆咸道塲
	聖若瑟對埃路士打	聖若瑟塲
	西洋會對西警會	京士柏塲
	九龍會對中華會	九龍會塲
	海軍隊對華塞斯	海軍球塲
		下午三時
尋乙組	蘭開夏對東方會	漆咸道塲
	香港會對九華會	香港會塲
	工程隊對南華會	加路連山
	昂炮兵對華警隊	京士柏塲
	九龍會對中華會	九龍會塲
	海軍隊對華塞斯	海軍球塲
		下午四時
	鯉炮兵對埃路士打	陸軍球塲
		下午三時
尋丙組	聖若瑟對利加會	聖若瑟塲
	工程隊對軍醫隊	陸軍球塲
	飛機隊對華警隊	漆咸道塲
		下午四時
	軍需隊對華塞斯	跑馬地塲

十月廿五日(星期日) 下午四時

龍華杯	華聯隊對陸軍聯	海軍球塲
	西文員隊對海軍聯	九龍會塲
		下午三時
尋丙組	飛機隊對華警隊	漆咸道塲
		下午三時
	蘭開夏對軍糧隊	漆咸道塲

十月廿八日(星期三) 下午三時

尋乙組	華塞斯對埃路士打	掃桿埔塲

西洋會對西警會

此戰在京士柏舉行、西洋自實雲與地路加度去後、實力大不如前、出戰三次皆成和局、今日逢西警會、未知西洋能否打破沉悶之局勢也、西警本屆之人物仍舊、而力已非、故已三次受辱、直至去週始苦戰而和蘭開夏隊、可算有相當之進步、惟西警與西洋兩隊實力之比較、是半斤八兩、相伯仲、但此戰在京士柏舉行、乃西洋佔有地利、大有取勝希望也、双方陣勢如下、

▲西洋會

馬隊士
施路華 大告山奴
比路度 小馬隊氏 花南地氏
亞路城士 小告山奴 金保氏 亞堅奴 思馬隊氏

▲西警會

麥哈地
畢力頓 畢力門
柏架 布祿士 挪夫
天納 哥夫 磨士 莊七頓 地派路

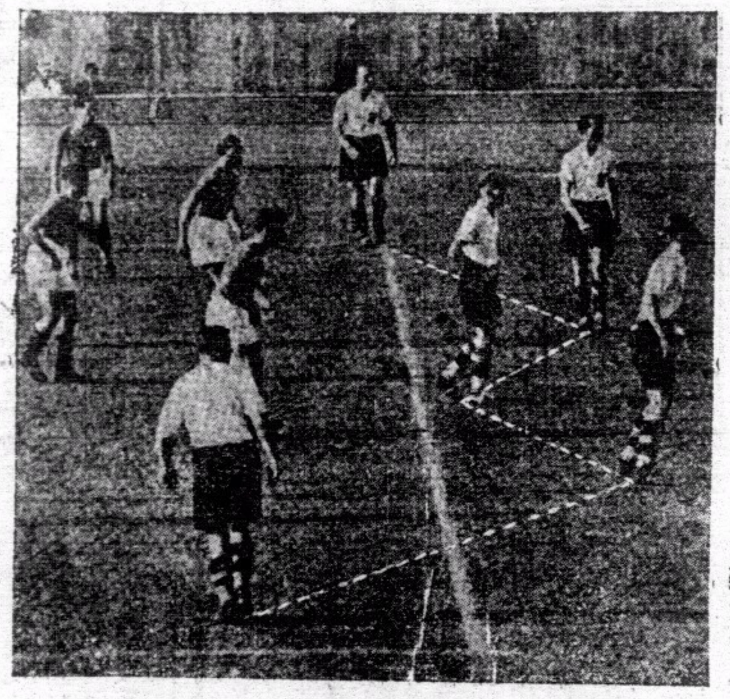

圖爲意大利足球隊獲本屆世運足球錦標、戰來精彩而饒勇、圖中白衣黑褲者即該隊之五前鋒、陣法成W形、一進一退、均整而不亂、

▲埃路士打

米拉
士提反氏 摩利
干挪 碧架令 麥干尼高
哈地根 多哈地 花喬路 金臯臣 衣永

聖約瑟對埃路士打

聖約瑟得地路加杜等拔刀相助後、實力大增、和西洋而勝蘭開夏與西警會、惟不幸而負于實力平平之東方會、該隊認爲莫大之遺憾、但該隊實力雄厚、攻守咸佳、尤以哥士打技術上之進步頗足驚人、與埃路士打而戰於跑馬地內之球塲、記者未敢武斷英軍必穩操勝券也、埃路士打技術之高超、球國迷哥眞不知饒該隊、諸將氣力充足、善利用兩翼與中鋒衝陣、惟其左翼哈地根因足部負傷、未知能否出塲、苟哈氏不能出塲者則左翼一職將另委他將接充也、雙方陣勢如下、

▲聖若瑟

馬隊士
哥士打 蘇沙
衣林氏 鳧仙 鳧馬
花南地士 窩地 李安納 地路加杜 加士地路

海軍隊對華塞斯

海軍去週初次出戰、幸以三比三和九華會、該隊實力雖厚、惟聯絡上生疏、恐非華塞斯之敵、華塞斯本屆實力雄厚、出戰四次、三勝一負、以四比一挫中華會、五比二勝九華會、二比一勝九龍會、零比二負於蘭開夏、實屬不幸、該隊擁有名將拖拔、羅蘭士等、全軍作戰迅速、銳未易擋、華塞斯今日如能獲勝、則在績分表上可高進一級也、雙方陣勢如下、

▲華塞斯

羅蘭士
傑庭 維拉
泰羅 忌士地 溫進
凱芝 拖拔 衣雲氏 丹尼士 巴利

▲海軍隊

朗尼
耶夫 銀打活
麥哥路 寶華士 奇勒臣
維蔑夫 勤基利夫 干尼路 麥利士頓 多蘭

南華乙對工程隊

此戰于下午三時在加路連山球塲舉行、工程乃去屆特別銀牌盟主、出戰四次、未嘗一敗、對本屆錦標有染指希望、南華乙爲應付强敵起見、再調劉天申、游華興、與葉潤波出戰、以求勝利、預料必有劇戰也、

▲南華乙

朱兆恒
梁伯偉 劉天申
謝錦洪 張樹輝 游華興
黃景聰 莫炎生 羅永駒 李佩良 葉潤波

尋甲組各隊最近績分表

隊別	比賽次數	勝	和	負	得球	失球	得分
埃路士打	四	三	一	〇	十五	五	七
華塞斯	四	三	〇	一	十一	六	六
南華B	三	二	一	〇	八	四	五
聖若瑟	四	二	一	一	八	六	五
香港會	四	二	〇	二	十四	五	四
華人會	四	一	二	一	七	九	四
西洋會	三	〇	二	一	三	三	三
東方會	三	一	一	一	四	十	三
蘭開夏	三	一	一	一	四	三	三
中華會	四	〇	二	二	五	十二	二
九龍會	四	〇	〇	四	二	六	一
西警會	四	〇	一	三	十三	十五	一
南華A	一	〇	一	〇	三	三	一
海軍隊	一	〇	一	〇	三	三	一

尋乙組各隊最近績分表

隊別	比賽次數	勝	和	負	得球	失球	得分
海軍隊	四	四	〇	〇	二十	七	八
工程隊	四	四	〇	〇	十五	二	八
華塞斯	四	三	一	〇	十六	二	七
蘭開夏	四	三	一	〇	十五	五	七
南華會	四	三	〇	一	十八	四	六
埃路士打	四	二	〇	二	八	五	四
華警隊	四	一	一	二	四	九	三
鯉炮兵	四	〇	三	一	七	八	三
香港會	四	一	[illegible]	三	六	十四	二
華人會	四	一	〇	三	七	廿四	二
九龍會	四	一	〇	三	三	十三	二
中華會	四	一	〇	三	五	五	二
昂炮兵	四	〇	一	三	五	十七	一
東方會	四	〇	一	三	七	廿二	一

尋丙組各隊最近績分表

隊別	比賽次數	勝	和	負	得球	失球	得分
利加會	四	四	〇	〇	十一	六	八
蘭開夏	四	三	〇	一	十一	四	六
華塞斯	三	三	〇	〇	十三	一	六
聖若瑟	四	二	一	一	九	十	五
工程隊	四	二	〇	二	十四	七	四
飛機隊	三	二	〇	一	四	九	四
軍醫隊	四	一	一	二	二	四	三
軍糧隊	四	一	一	二	六	九	三
軍需隊	三	一	〇	二	四	五	二
西洋會	四	一	〇	三	七	八	二
西警會	四	一	〇	三	七	十四	二
光華隊	四	一	〇	三	四	十	二
華警隊	三	〇	一	二	二	五	一
印陸軍	〇	〇	〇	〇	〇	〇	〇

(印陸軍隊須十一月一日始抵港)

甲

	南華A	南華B	中華會	華人會	東方會	警察隊	香港會	西洋會	華塞斯	海軍隊	埃路士打	蘭開夏	聖約瑟	九龍會
南華A	★	……	……	……	……	……	……	……	……	……	3-3	……	……	……
南華B	……	★	5-2	……	……	……	2-1	……	……	……	……	……	……	1-1
中華會	……	2-5	★	1-1	……	……	……	1-1	1-4	……	……	……	……	……
華人會	……	……	1-1	★	……	……	……	……	2-5	3-3	……	……	……	1-0
東方會	……	……	……	……	★	……	0-7	1-1	……	……	……	……	3-2	……
警察隊	……	……	……	……	……	★	0-5	……	……	……	1-6	1-1	1-3	……
香港會	……	1-2	……	……	7-0	5-0	★	……	……	……	1-3	……	……	……
西洋會	……	……	1-1	……	1-1	……	……	★	……	……	……	……	1-1	……
華塞斯	……	……	4-1	5-2	……	……	……	……	★	……	……	0-2	……	2-1
海軍隊	……	……	……	3-3	……	……	……	……	……	★	……	……	……	……
埃路士打	3-3	……	……	……	……	6-1	3-1	……	……	……	★	……	……	3-0
蘭開夏	……	……	……	……	……	1-1	……	……	2-0	……	……	★	1-2	……
聖約瑟	……	……	……	……	2-3	3-1	……	1-1	……	……	……	2-1	★	……
九龍會	……	1-1	……	0-1	……	……	……	……	1-2	……	0-3	……	……	★

乒乓友誼賽

△鵝頸俊球乒乓社球字隊昨十八日下午二時半、與劉群英文書院作友誼賽于該校球室、結果球字隊以十九比十六負、球字隊出塲球員如后、

(俊球隊)
楊學齡 三
方少坤 五
陳福華 〇
唐清全 二
鄭寶綿 一
盧志忠 三
戴英冲 二
(總分十六)

(國群隊)
曾成威 二
譚冠泉 〇
唐伯起 五
陳鎮洪 三
張鶴韶 四
鄒光強 二
梁玉南
(總分十九)

△對海害南里少強體育會乒乓隊、爲練習球術起見、特約九龍英文書院作友誼賽於旗臣英文學院球室、屆時必有一番惡戰云、又該會通訊處油蔴地害南里五號三樓、

鐘聲社捐欵購機會結束
合計收欵共萬餘元

鐘聲慈善社爲港方悠久之慈善機關、爲社會服務歷著成績、是屆職員如正副社長關芳、劉鼎清、總務部長劉毓芸、陳紹棠、及各部長社員皆殷商巨子、以熱心社會之士、受事以來、比前更加努力、是次購機祝壽、全國一致、踴躍輸將、該社不甘後人、故有沿門勸捐之舉、計由十四日至二十日(中間休息一天)、爲期不過六日、連華南電影界、首天加入、合計總數爲一萬零零二十九元二毫仙、食六天出發、分六領隊、即每天領隊二人、其成績則以第二天爲最優、得欵二千三百零八元二仙、當以蘇燦文黃燕清得冠軍、冠軍隊長許開、(十四)高求文、(十五)高俊文、(十六)葉强、(十七)馬求文、(十八)馬求文、(十九休息)(二十)陳徽韓、

以六天冠軍隊長捐得成績最高者爲陳徽韓、捐得欵六百七十七元三毫四仙、查該社勸捐員得如此成績者、良由於該社正副社長、總務部長劉毓芸、陳關芳、陳紹棠、劉景湍等每日不辭勞瘁、親赴勸捐、以故捐員莫不勇氣百倍、本社定于本月廿五日(星期日)下午二時、在該社泳塲舉行均可加入、凡出發勸捐員均可加入照相、而冠軍隊長則由陳正副社長加以全身大照一幀、以紀勞績、全體職員活動影片全套云、

本屆旭和杯初賽
陸軍戰海軍
十一月四日在加路連山舉行

(專訪)旭和杯足球比賽、乃由足球總會與華人體育協進會合辦、由南華會、陸軍聯與海軍聯三隊環遙逐鹿錦標、所有出券收入、除費用外悉撥慈善事業之用、推崇辦數從未以染指、聯所得、故南華會與海軍聯、陸軍聯、體育會、賽期近、故南華會、陸軍聯、表決會、商議本屆比賽事宜、爲本屆旭和杯初賽期、由海軍下午四時、在加路連山球塲舉行、隊對賽也、

中環 杭州影相大廉價
影結婚相借用嫁全套大禮服免費
大馬路以西 電話二七一八八

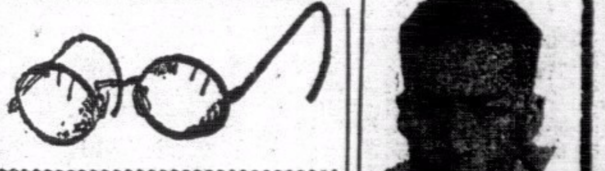

貨靚價平——首推
大馬路三二四號
美的眼鏡公司
優待學界・價錢特別相宜
・驗眼、修理、免費・

華聯隊健兒

包家平 麥紹漢 黃錫炳 梁榮照 黃美順 陳洪光 郭唐森 葉兆榮 陳德輝 宋靈聖 張榮榮

秀麗電髮一元半

本月特派專員即赴廣州重聘名震省港與之亞妹首徒亞辦亞海二君回來本院專科電髮歐式時髦手術巧妙大有優所罕見之勢仕女們欲求髮髮時髦者快來一試勿失良機請希注意 院址灣仔電車路一八七號郵地下二樓

九如坊新戲院

◀即日放映▶

南粵公司特製全部粵語滑稽前笑空好喜劇

孤寒財主

譚玉蘭、大口何、子喉七、何大傻、朱普泉、巢非非、廖夢覺、孔綉雲、楊君俠、何浩文

◀集合南中國十大笑星合演▶

從頭笑到尾！眼淚笑乾了！不愧爲笑片之皇上皇！△向愁魔悶鬼下哀美教書，掃滅人類胸中的抑鬱！十大笑星臨凡廣播快樂種子

下期放映 野獸巨片 萬獸女王 上集

不日放映 聯華維視影壇巨片 迷途的羔羊 葛佐治 陳娟娟 黎灼灼合演

大華影戲院

◀即日放映▶

雷電公司實地攝製猛獸驚險名貴益智巨片

猛獸噬人

探險大家法蘭北大傑作

FRANK BUCK'S FANG AND CLAW

Adventures beyond belief... thrills to make your hair stand on end!

下期11五號換映 美高梅悲壯緊張巨片 情海狂濤 絲維亞薛妮及史賓莎德利茜合演

東方戲院

最後一天放映

環球公司百萬金元出品悲壯激昂空前偉大歷史巨片

慾海金潮

性格明星 愛活恩尼 得意傑作

一身繫兩國之安危！志成青史之壯勳！爛的黃金飛奇燦的人慾橫湧劣！卑的流下孤軍搏夾攻！戰路中英雄末家破！

可歌可泣！亦俠亦艷！

SUTTER'S GOLD — THE SCREEN'S BIGGEST MILESTONE!

明天換映歌舞片 風流艦隊 貞羅吐烈士嘉渣佛亞梯主演

不日放映奇情名片 犬韻笛聲

日場 夜場 價目：前座一毫、頭等二毫、超等三毫、中座三毫、小童二毫、前座二毫、小童三毫、頭等五毫、小童四毫、超等七毫 (另價連稅)

娛樂大戲院

破天荒裝置冷氣機 消暑怡情唯一勝地

兩點半、五點一刻、七點十分、九點半開映

二双料娛樂兩場放映

●美高梅滑稽巨片●

紅顏禍水

Women ARE TROUBLE

史超活愛、雲羅、保利、基合演

四場禮聘美國歌舞名班

昆妮夏威夷歌舞團

登台表演各種肉感草裙艷舞 娜蓮 祖士 登台表演麥西最行歌之流行各種歌舞技

下期放映 緊張驚險野獸巨片 泰山奪寶記

不日放映 紅粉金戈 嘉德蒂歌、路拔域陀、麥勒格蓮、郎那高路、文露勒華、羅素合演

新世界戲院

○即日起映○

娛樂偶像 調情聖手 司花利亞 最新歌舞 香艷傑作

巴黎金粉獄

聯美公司歌舞皇后香艷歌譜名片

司花利亞在片中分飾歌伶及伯爵兩人、做工卓絕表演入神、自「璇宮艷史」後、此片可稱爲「司花利亞」最得意傑作、因最適合其個性也。

⊙迷樂似的亦檳！⊙瘋狂似的性愛！⊙飄飄似的春心！⊙妖精似的女人！⊙決決乎酥胸浪！⊙挺挺然玉腿林！

下期放映 聯華公司粵語偉大片 血濺一柳莊 新靚就、唐醒圖主演

北河大戲院

凡映國語片及西片均加設字幕解明

即日放映大觀公司粵語滑稽笑片

傻偵探

是期凡購票一毫以買送又三一毫至下毫收價酬觀各以半減四毫下

日夜三場 兩點半 七點半 九點半 依時放映 決不延遲

注意下期放映天一公司港廠全部粵語榮獲三項獎狀空前巨片 博愛 梁雪霏 霍雪兒主演

解放婢女聲中維持人道主義爲人間地獄中無數可憐無告婢女大聲吶喊

就快放映大觀公司又一部淒絕人寰敦慈敦孝粵語倫理悲劇 蘆花淚 大導演趙樹燊傑作 黃曼梨、黃壽年、鄺山笑、周志誠、林妹妹等合演

闡揚天倫之愛、啓示教育要旨

光明有聲影院

油蔴地公衆四方街 即碼頭舊對火船埋

……電話伍捌叁壹式……

即日放映天一公司港廠出品

密室怪人

全部粵語對白恐怖有聲巨片 譚玉蘭、羅品超、黃壽年 合力主演

▲是期特收半價▼ 請早買座勢必擠擁

凡國語片及西片均加設中文字幕解明劇情片聘請講員宣講解白

放映時間 日場△兩點半▽ 夜場△七點半▽ 九點半

票價連稅 超等毫半 後座一毫 中座八仙 前座五仙

下期放映 明星公司出品全部對白歌唱名貴巨片 春之花 ▲是日特收半價▼ 高占非、嚴月閑、王獻齋合力主演

不日放映 雷電公司出品全部對白滑稽諧趣巨片 呼風喚雨 ▲是日特收半價▼ 兩個傻瓜 一羅拔胡西、畢咸拉主演

歌林 Columbia 新片

經已上市 第十五期新片 經已上市

譚馬師曾 合灌第聲 二片作！ 婦人心 二世祖

▲和聲一九三六年繼續成功大傑作▼

▲各大公司及唱片商店均有代售▼

譚伯葉、李飛鳳、郎郎	凱旋歸	
上海妹、月兒	兄妹作冰人	
肖麗章、朱頂鶴	一念成名	
譚伯葉、黃佩英	蓮仙艷史	
白駒榮、關影憐	愛之結合	
黎寶銘、杜秀貞	妻賢夫敬	
廖夢覺、李飛鳳	同心結	
何大傻、黃佩英	偷鷄得美	
徐柳仙	夢覺紅樓	
月兒、張蝋雄	大妗姐入行	
中樂	跳舞音樂	
獅子上樓台	百鳥和鳴	
風弄荷珠	花間	
秋雨滴梧桐	纏綿	
琴三弄	垂簾	
冷月	步登無錫景	
笛奏龍吟	遠離	
綺羅香	雁落平沙	
點水	劍崖飛瀑	

相片醫咳新法

不論寒熱燥新久咳嗽血扯嘎凡以本人相片交旺角本藥行爲治咳痊愈紀念則贈送百煉丹服食至痊愈爲止不取分文

周達文百煉丹

每盒五毫一盒見功老幼孕婦皆宜 ▲總發行旺角碼頭行入六間萬里藥行 ▲分館處中央戲院左隣十間保元堂

周達文 筋骨痛斷根

▲四代儒醫▼ ▲手脚專科▼ 包醫各部

筋骨痛㈠痛在骨節移動則痛無腫爲血不榮筋痛㈡紅腫或白腫如時發時止往來走痛爲風濕久痛不止有處或彙身熱者爲風痰濕㈢無腫往來走痛時發時止者爲風火久痛不止者爲水衰火炎三種之中又分部位虛實不論症新久須託瀉散輔並用方能斷根

包醫手脚頭胸腰骨各部筋骨經絡痛限日見功未見功以前分文不取痛益甚者見功愈速

診症時間 午前在旺角碼頭行入陸街萬里藥行兩點至五點在大道中(中央戲院左鄰十間)保元堂電話三二一七六

大羅仙酒店

香港德輔道中

酒店裝煌 貴族用具 平民價目 素稱經濟

特色飯菜 隨意小酌 冷熱水喉 日夜充足

日夜之房 一律元式 特别減收 隨時應有

優待來賓 房租極廉 加宿風扇 概免收費

元式之房 夜晚通宵 住客到來 無有推却

港聞之一

參加胡故主席國葬禮

孫科等南下昨抵港

各方代表同來者凡數十人

孫科等定今晨乘專車入粵

中央及各省市南來參與胡故主席國葬典禮、代表孫院長科等一行、於前廿一日自滬趁搭德鄰船普斯丹號首途、昨晨七時抵港、午間由廣州綏靖主任公署等五機關在金龍酒家設宴招待、各代表即於昨今兩日、分別啓程入粵參加典禮、茲將探得各情、分別誌次、

南下大員

中央此次對胡故主席國葬典禮、原派定代表十二員、南下參與、嗣以居院長正、許副院長崇智、覃副院長振等、均因事未克南行、孫院長科、暨其夫人、王委員寵惠、陳委員立夫、邵委員元冲、焦委員易堂、梁委員寒操、暨其夫人、李委員文範等、買船南下、就中除李委員文範已先行到達外、其餘孫院長等、均於昨晨乘搭德鄰抵港、

各方代表

與孫院長同輪抵港之中央各機關暨各省市代表、有考試院代表石部長瑛、閻錫山代表李鴻文、京市政府代表陳劍如、滬市黨部代表吳開先、浙省黨部代表方青儒、江蘇省黨部代表黃強、周厚鈞、滬市商會代表駱清華、東北四省駐京代表梅公任、立委鄭洪年夫婦、吳尚鷹、謝无量、立院編譯處長謝保樵、審計部部長林雲陔、中央黨部電影檢查委員會主任羅剛、中央黨史會陳棠楓、謝百城、中央黨部賀文德、蕭錚、考試院潘崇衍、及溫子賀保之、王守貽、馮執正、李仙根、黃範一、黃河灃、彭東源、林警魂等三十餘人、

歡迎人物

中委陳策、李福林、李文範、胡文燦、羅翼羣、崔廣秀、鄧青陽、四路軍總司令余漢謀代表李煦寰、省府代表劉維熾、市府代表劉石心、省黨部代表鍾天心、市黨部代表余俊賢、方少雲、伍智梅、邢森洲、立委傅秉常、葉夏聲、軍委會參議陳樂和、趙超、鐵道部參事陳逸雲、省府委員劉紀文、省府秘書謝宜邦、外交部特派駐港簽証專員戴德撫、四路軍參議黃騷袁帶、中國電報局香港分局長李尚銘、財廳秘書郝重光、廣東省營物產經理處主任陳君樸、廣九路局華段局長李祿超、朱執信夫人、及孫滿、馬坤、黃惠龍、鞠可、陳其尤、譚啓秀、李朗如、等百餘人、到埠歡迎、情形至爲熱鬧、

機關公宴

七時一刻、德輪泊岸既妥、歡迎者一一登輪訪候、寒暄既畢、即赴半島酒店休息、廣州綏靖主任公署、廣東省黨部、廣州特別市黨部、廣東省政府、廣州市政府等五機關、聯同發出請柬、爲各代表洗塵、於昨午十二時假座金龍酒店設宴、到有孫院長科、王委員寵惠、陳委員立夫、邵委員元冲、焦委員易堂、梁委員寒操、等百餘人、荷蘭治港公司特寫士夫婦及華代表李廣釗、亦被邀赴會、五機關代表分任招待、至一時半始盡歡而散、

大員行動

昨晨十一時、孫院長科、王委員寵惠、傅委員秉常、及馮執正、馬坤等、應郭泉之邀、赴大東酒店茶敘、午後孫院長偕傅委員秉常、吳委員尚鷹、戴專員德[illegible]、赴啓德機場參觀汎美航空公司飛剪號機、陳委員立夫之約、在思豪酒店早餐、午後立委盛振爲、葉夏聲、偕前日先行抵港、昨已赴界、其餘各代表亦分往各名勝遊覽、則分別赴宴、

分批赴粵

孫院長等一行、定今日上午九時半、偕同由省前來歡迎人員、乘坐專車入粵、一俟參加國葬典禮事畢、即行北返、(中央社)

何犖昨離港

赴歐休養

前任廣州公安局長何犖、自解職來港後、即閉門謝客、不事應酬、爲時瞬已數月、查何氏日昨在通濟隆購買外國匯兌數萬元、預備乘昨日下午六時赴歐之北德輪船公司波斯丹輪離港、赴歐休養(新亞社)

高凌百昨過港赴星

新任駐星加坡總領事高凌百、偕同夫人子女及秘書則梁等一行六人、日前由滬乘德郵船波斯丹號出國、昨晨七時抵港、隨於當日下午六時乘原輪赴星高氏抵港時、其親友及廣東電政局長顏世榮等、均登輪迎迓、隨相偕登陸遊覽、記者晤高於輪次、據云、本人到星後、擬先行視察一切、以爲將來辦事之參考、約於十一月一日正式履任云云(中央社)

獻機會昨舉行結束會議

本港僑胞獻機祝壽紀念會、昨日下午二時、假華商總會議事堂、召集各團體代表、舉行結束會議、出席代表五十餘人、主席葉蘭泉、行禮如儀、

○○○勸捐成績○○○ 主席報告、略謂此次蒙各位本愛國熱誠、努力勸捐、統計所收捐款、已達三十八萬餘元、僅差一萬餘元、便足四十萬元之數、而能購置四機、本港富紳、素極愛國、必能慷慨捐輸、以湊足此數、希望各位繼續努力、再行勸捐、完成此偉大功業、

○○○結束辦法○○○ 隨即開始討論、議決案件如次、㈠爲公告勸捐賬目、及表彰捐欵人愛國熱誠起見、應將捐欵人芳名及捐欵數目印成徵信錄、分送各團體存查、㈡定本月二十六日、將捐欵彙寄南京、以便購機、㈢各界捐贈之物、除與出者外、餘均交由夜冷行代賣、議畢逐散會、

○○○拍賣捐物○○○ 昨日公開拍賣出之件、及售價如下、㈠單車三十元、㈡韓像五元、㈢炭畫三元、㈣油畫五元、㈤手提攝影機二十元、㈥眼鏡七元、㈦宋寶出書、㈠汽車、㈡綠衣車、㈢照相機、

○○○昨日捐欵○○○ 昨日收到之捐欵如下、趙超凡一百元、洪碩劍五元、施文蔚一百元、施文蔚經手三十三元三毫、仿林中學一百三十六元八毫、監廉泉經手二千四百元、良友美術經手一百七十三元五毫五仙、航海海員聯合公會二百七十五元、(中央社)

漁民協會舉辦

水產學校行將開課

校址設鴨脷洲以利漁民子弟

本港漁民約有十餘萬之衆、終年賴以爲生者則以捕漁爲業、漁民等前以咸魚運入內地、課稅頗重、曾派代表赴省、謁見海關當局、請予輕減稅餉、以恤民困、結界已獲完滿之答覆、從此漁業稍告復甦、惟於生命及業產、向無保障、各漁民深以爲慮、認爲非謀補救不可、經多時之考慮、咸以獨自存在是辦法、須即設互惠之精神、與咸魚行商交換意見、合訂互助之條件、擬組漁民協會、俾資聯絡漁民、如遇有意外損失、則由協會酌予補助、且爲急於進行計、曾由代表晉謁本港華人代表、已蒙允予協助進行、漁民等以興辦水產學校、爲急不容緩之事、已決先在鴨脷洲興辦、以利漁民子弟、該校刻在籌備中、不日便可開幕、惟初期乃試辦性質、故酌量招收學生、如有相當成績、當即擴充、其所授課程、則以水產學識爲主云、(華僑社)

花籃重量競猜

本港永安公司於二十九週年紀念期中、舉行花籃重量競猜、懸獎二千大元、查凡在該公司購物一元以上者、皆享有競猜之權利、聞昨獎擷得特別加卷壹張、鐵路暨等來回車票一張、謂連日以來、各界人士咸饒有興趣之競猜、聯袂前往參加、故該公司門市頗形擠擁云、

渣甸輪船公司船期

啓者本公司茲有堅固快捷輪船

德生 往汕頭上海青島 十月廿五號下午五點開行
福生 往星架坡庇嚨吉打 十月廿六號下午三點開行
瑞生 往基隆神戶大阪 十月廿七號上午九點開行
廣生 往汕頭上海青島 十月廿八號上午十點開行
恒生 往汕頭福州青島烟台天津 十一月一號正午開行
樂生 往汕頭上海青島 十月三十號上午十點開行
明生 往山打根 十一月一號正午開行
貴生 往汕頭上海青島 十一月四號上午十點開行
源生 往基隆神戶大阪 十一月六號上午七點開行
茂生 往山打根 十一月六號上午十一點開行
合生 往汕頭福州青島烟台大連天津 十一月六號上午八點開行
吉生 往星架坡庇能吉打 十一月九號下午四點開行
日陞 往汕頭福州青島烟台大連天津 十一月十二號上午八點開行

凡往汕頭上海青島輪船除星期日外均有船落貨並接駁長江各埠貨物貴客如欲附貨搭船者請移玉至本公司辦房面議是荷
電話式壹肆七七 渣甸公司啓

省港 廣生隆船務洋煤行 船期廣告

啓者本行茲有最堅固快捷輪船
大興 DA SHING 夏歷九月十四日啓行
往荷屬 牛郎低洛 萬鴉佬埠 三馬林達 麻厘夾板 往英屬 山打根埠
貴客搭船附貨請到本行面商是荷
注意 本號搬往新地址德輔道中二百三十六號三樓自動電話二四一四四
省行沙基一百七十號即六二三路 自動電話一二二八零一

上海 **中華月報** 第四卷第十期 每册二角 各書店報攤有代售

太古洋行船期廣告

嘉應 往厦門上海 十月廿四號下午六點開行
四川 往福州上海 十月廿四號下午六點開行
廣州 往上海 十月廿五號上午九點開行
甘州 往汕頭上海 十月廿五號正午開行
安徽 往汕頭厦門汕頭石叻庇能 十月廿六號下午二點開行
成都 往汕頭上海青島天津 十月廿八號上午十點開行
南昌 往汕頭福州烟台天津牛庄 十月廿八號上午十點開行
桂林 往汕頭暹羅 十月廿八號正午開行
太原 往厦門上海 十月廿八號下午六點開行
美南 往海口石叻 十月廿九號上午十一點開行
岳州 往汕頭上海青島烟台天津 十月卅號正午開行
廣東 往海口北海海防 十月卅號下午三點開行
慶元 往厦門上海 十月卅一號下午六點開行

貴客附貨請到本行或德輔道西三號太古分局電話式式零零式 貴客搭船定位請到德輔中壹百廿七號南泰但記 自動電話式零壹式伍
華人總經理 莫慶辦 分局司理 蔡雲一 謹啓

德記利士公司船期

新海門 汕頭厦門福州 初九日下午四點
海陽 汕頭厦門福州 十三日下午三點
海壇 汕頭厦門福州 十六日下午四點
海寧 汕頭厦門福州 日下午四點
貴客如欲搭船附貨者請到本公司辦房面議是荷
德記利士公司啓

美國 正 **響尾蛇油**

響尾蛇油之功用：
風濕骨痛 遍身骨痛 跌打腫痛
山嵐瘴氣 心氣胃痛 喉痛頸痛
風火牙痛 背脊痛 哮喘咳嗽
抽筋肚痛 肝痛腸痛 腿酸脚軟
風痰鶴膝 臁腑腎痛 肺痛脅痛
毒物咬傷 腰骨痛 無名腫毒
勞傷倦痛 頭痛腦痛

本埠發賣處 **梁國英** 總局及各分局

聾而復聽

小兒焯彬。自髫年患耳流膿水。及長。膿水已止。而成耳鳴耳聾。雙耳閉塞。不辨聲音。醫者均謂耳膜已穿。迄今十載。屢醫罔效。幸延眼耳鼻喉科專家**蔡德芬**。先生治理。未逾兩月。將十年聾病。恢復聽明。可見先生醫靈藥妙。洵稱耳科第一家也。欣幸之餘。特此登報道謝。並爲聾病者作介紹焉。
△蔡先生秘製耳鳴耳聾丸的確治聾聖藥▽蔡德芬先生寓灣仔交加街十八號惠仁堂△分館大道中第一百七十六號何東行三樓電話二七四三七△分館電話二二七零九
德輔道中一百廿號四樓聯志和盧滋波頌。

皇后美髮室 **電髮**
本室新購到美國名廠最新式最輕便最快捷電髮機全副又特聘專門技師担任電髮飾髮取價特別相宜女士光顧無任歡迎 室設皇后大酒店地下

花容電髮
士女們想要頭髮摩登夠靚嗎？本號選用美國上等藥水電髮久負盛譽名震旺角之電髮專家首創電髮最靚最平最絕
全頭減收元半 新法水熨陸毫 洗頭收銀 男女理髮減收貳毫
擴大營業新由歐美辦到1936名家髮機多種 仕女賜顧保合滿意 即旺角差館對面 彌敦道陸玖玖號 鄺堂電髮崗家

港聞之二

汎美航空公司之
飛剪號巨型機到港
昨晨由菲起飛下午四時抵本港 孫科等昨午亦有到塲參加歡迎

汎美航空公司、自經與香港當局商妥以香港爲該公司遠東尾站後、至昨日乃派出「菲律濱飛剪」號巨型機、由菲試航來港、該機于昨晨五時四十五分由小呂宋起航、下午一時五十八分鐘、即抵澳門、稍停後、即復起飛、抵港時爲三時五十八分、該機繞飛啓德機塲一週、然後降落、安然停于啓德水機塲、時已爲四時零三分鐘矣、

鹿角酒店 房租七折 日租五折 月租面議
中環大馬路門牌壹百四十八號 電話二零五零五

●專家驗目准確 ●貨品優良可靠 ●取價誠實低廉
中國眼鏡公司
分店・皇后道中中華書局對面 老舖・德輔道中、廣生行側

歡迎人物

查該機雖非來港時、已有電來港報告、因此港方面前往歡迎者、人數甚衆、計有港督代表菲吾氏、巴虔苗將軍、航政司豪輅、遠東航空公司總司理嘉地士、郵務司巴達、警察副監巴調等、我國立法院長孫科氏馬坤等多人、昨午亦有到塲參加歡迎、

機之欵式

該機爲一巨型機、查乘客機之到港者、以此機爲最巨、機上有發動機四副、爲單翼式、與英國帝國航空公司之史哥烈浦號(此機現已失事矣)、所差不多、所祇不同者、史哥烈浦號則爲双翼式、此菲律濱飛剪號、則爲單翼式而已、機頭油紅色、甚易于辨認、機上各種安存之設備、無不俱備、

載來乘客

查該機此次來港、雖屬試航性質、但機上仍有男女乘客連同機上人員、共有十九人之多、計開飛剪號船長並引港人刁登氏、大伙羅羅夫、二伙關地、航政長嘉拿地、機械長啟連、無線電司機長卑坤文、管理員拍嘉、另乘客如下、機梨氏及其夫人、美國汎美航空公司董事局主席杜烈氏及其夫人、美國會議員威林氏及其女公子、汎美航空公司遠東總經理狄士比、美國美聯社董事局主席兼紐約世界報編輯浩華氏、婆彼德順、麥淦、馬錫、杜利、及意利薄伯女士等、

抵步情形

該巨型機停降妥當後、用電船送機上乘客至啓德空軍部、當時在塲各歡迎者、亦祇在空軍部處等候而已、機上各人到空軍部後、即與各歡迎者相見、接談甚歡、隨即登汎美公司所備之汽車五輛、同赴啓德塲招待室小憩、並同茶點、及酒水、港督代表菲吾氏即向汎美公司主席杜烈夫婦及遠東總理狄士比等致歡迎之意、杜烈等謝其歡迎盛意、各人再談片時、港督代表等即行告辭返督轅覆命、記者是日參與歡迎、並乘便與各來者談話經過、承其答覆如下、

各人談話

(一)汎美主席杜烈談、此次來港係試航性質、將來方開始正式航行、本人此來、係代表汎美公司來港拜會港督郝德傑爵士、蓋謝其允許本公司在港設站之盛意也、至本公司將來何時開始正式航行、則有待于本公司各位董事之決定、查民航對于商業非常有關、相信本公司機將來到港後、對本港商業有莫大之助力、行將見本港成爲一個世界商業中心區、本公司大約本年內便可派機飛港矣、此番試飛、由美之三藩市而檀香山、而菲律濱、而澳門、而香港、全程路程不少、而會能仮照余等所定之時間而到達其目的地位、此吾人認爲最滿意者也、(二)汎美遠東總經理荻士比談、本公司所有機師等等、故未嘗作遠東至香港之飛行、故本人此次爲安全計、乃偕同前來、以謀安存、本人將赴上海一行、然後返菲、(三)無綫電司機長卑地文談、吾人今晨(即昨晨)離菲後・即不斷與本港啓德飛行塲無綫電通話、所得成績至佳、啓德之無綫電予吾人之助力不少、本人甚感其美意、尤幸此次來港全程中、並無意外事件發生、堪爲告慰云、

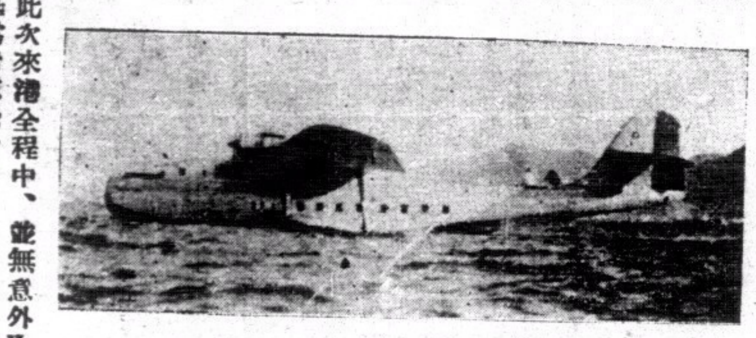
巨型機飛剪號之外觀

美記者談

(四)美記者浩華氏談、本人到港、此次已爲第四次矣、第一次到港時爲一九二五年、最後之一次到港則爲去年十一月十一日、因當日菲律濱共和國成立、本人前赴菲島觀禮、順道來港一遊也、此次菲律濱飛剪機到港、本人蒙邀參予試航、何幸如之、此亦足見新聞記者之地位之高尚也云、

各人行蹤

查汎美主席杜烈夫婦等、昨晚八時、赴港督之歡宴、席間賓主酬酢甚歡、至十時始散、旋返半島酒店休息、汎美公司經電知中航公司、定於今晨六時、由廣州開往上海之飛機並到港載杜烈夫婦、機梨夫婦美議員威林氏及其女公子及狄士比等七人前往上海也、杜烈等到滬、將有數日之勾留、將于本月廿九日返美、屆時將由滬乘飛機返港、轉港返菲、下月六日由菲返美、如時間許可、則或乘英帝航機先赴英國、然後返美也、至於浩華氏等六人、則將於今晨七時復乘原機返菲云、又查浩華氏到港後、曾往訪英國名記者羅遜傚爵士於半島酒店、歡談半小時、然後返啓德機塲云・(新亞社)

粵海關佈告
修改稅則

九龍關粵海關兩公署、昨聯合發出第五六二號佈告云、案奉財政部令、現行進口稅則第五〇三號條文、應改訂如下、「紅丹、鉛粉、黃丹、(調油者或不調油者)、每百公斤六七〇金單位、」合特佈告、仰各週知、此佈、監督戴恩賽、稅務司韶貝士、(華僑社)

汽車傷人
昨一日內共發生四宗

女童何珍、五歲、住大道中式零捌號三樓、昨日午二時許偕其母行至大道中車利街口附近、突有一某號私家汽車駛至、因不及制止、遂將女童撞倒、車輪輾過右足、傷勢極重、後由警察電十字車到塲將之送入國家醫院救治云、又第三街七十二號樓下、有男童鍾源十一歲、湯哖九歲、二人昨日下午二時許、兩童行至般含道與薄林道附近・互相追逐・時有某號營業汽車駛至、閃避不及・撞倒兩童・鍾源重傷頭部、須留院救治・而湯童只微傷手足、由醫生之敷藥後、已自行出院・昨日下午五時、某號貨車駛至九龍西貢道不慎・將路人馬炳春(廿九歲)輾斷左足・傷勢頗重・後由原車將傷者送入九龍醫院施治、查傷者乃九龍城上沙億元興染布廠夥伴云

港滬長途電話
將正式通話

港滬長途電話、業已裝配完竣、最近經已試話多次・結果甚爲完滿、預料於最近之將來・即可正式通話・本港電話公司司理嘉尼氏・昨午與適在上海該公司之監督特加地氏試話・聲浪清晰・談話中特氏謂彼將於本月廿九日乘其郵船哥夫號返港・探悉該綫未正式通話前・將作兩次試話云・(世界社)

東龍島海面
貨艇被搜刼

第五零六四號貨艇・艇主李新才・李新和・兄弟兩人・由汕尾載運鹹鱚一百餘包・開駛來港・于廿二晨二時許・駛經東龍島海面・因逆風橫浪・迫得暫爲停泊・但李新才因事急欲到港・即携同兩伴扒小艇先行・該貨艇則爲李新和主持看守・詎知四時許・忽有小艇一艘・載來賊徒數人・蜂擁過艇・其時李新和與各伴已經熟睡・猝不及防・各賊徒遂先將李新和同時並指嚇各艇伴倉中・用繩綑縛・拘禁不得聲張・約歷一時許・即肆行搜刼・計被刼去鹹鱚卅一包・另衣物等件・共值一千五百餘元・昨李新和來港・將情形報案請爲查緝云・(新亞社)

昨日重陽節
省墓人比上年銳減

昨日爲重陽節、士女之省墓及作登高旅行者・爲數不少・查赴扯旗山頂登高者・盛况不減於當年・但赴香港仔方面省墓者・則不若上年之衆・本港墳塲・以香港仔鷄籠環等處爲叢葬之所・每年此日・省墓者良多・故每次開行香港仔之長途車・無不滿座・野鷄車之往來兜接生意者亦多・惟昨日香港仔之長途車・遠不若從前之盛云・(華南社)

追悼魯迅會
文化界將舉行

我國文學家魯迅先生・於本月十九日在滬因患肺結核病不幸逝世・此噩耗傳出後・中外人士皆惋惜不置・蓋魯迅生前除致力文藝之製作外・亦忠于幹領導反封建之工作・現本港之香港文藝協會・以魯迅先生之道德文章・實有彪炳千古・爲後人典範之價值・除于昨廿一日先行去電上海魯迅先生治喪處表示哀唁外・現又得香港書藝文學社社其章及香江新聞社等文化團體之同意・聯合進行籌開旅部文化界追悼魯迅先生大會・並經於昨日由杜其章向華民政務司署討准舉行追悼會之人情云・(華僑社)

雜案一束

△男子王昌・又名王國熾(廿二歲)・謝福(卅四歲)・二人昨晨被控於麥司堂・謂彼等于本月十七日・在深水埗荔枝角道・懷有手槍一桿・子彈五顆・未有警司執照罪・官將詢後・遂命轉案押候七天云・
△婦人袁連貴(三十二歲)・昨晨被控于麥司堂・謂其本月廿二日・私自窩藏兩歲小童何潤海一名・及在深水埗長沙灣道一百七十七號地下・私自購入小當一口案・由華民署西探衣利士主控・求官將案押候三天查審・官允所求・
△華警丘廣(廿六歲)・昨晨被控于九龍巡理府麥司堂・謂其犯下列兩罪・(一)本月十九日・身爲警察・未得搜查標字之票・私入深水埗長沙灣道二百一十四號二樓搜查・(二)本月十九日・在長沙灣道二百一十四號・二樓・向原告陳元・以恐嚇・到勒索現銀十元・官將詢後・押候星期一下午二時半正式提審云
□男子李輝(卅二歲)・昨晨被控於堅司堂・謂其前日上午六時・假冒警察・搜查原告陳錫芬・及撬去原告現欵港銀六角・主控英探目賓利與官稱・謂原告前日六時・在九如坊經過・被告由後面來・將其衣一拉・自稱爲警察・原告當時信以爲真・追後發覺袋中現欵六角失去・知爲被騙・而被告此時已發足向前奔去・原告乃召警將其拘獲・官判首犯入獄四月・次犯入獄二月・

今日播音秩序

中樂唱片秩序・ZFK・十二時至二時止・從軍歌・少年進步曲(黎莉莉)・大路歌(張翼等唱)・開路先鋒(金燄)・天倫歌(上海中學歌泳隊)嘻嘻笑吠喇叭(蝶秋霞)花天神女之青樓遇妹(陳非儂塵俠儂)・六國大封相(靚榮白駒榮)・漁樵問答合奏・楊柳持家(羅家權林超羣)・掌上可舞(靚少佳潤桃)・燭影搖紅・車湖秋月・合奏・ZBW四時至七時玉人無恙(薛覺先)・蔡文姬別子(千里駒新馬師曾)・長相思(唐雪卿)・東施效顰(陳恭慶瑞華)・牡丹亭驚夢(廖了了倩影儂)・賣綫絨(新馬師曾羅舜英)・冷面皇夫(桂名揚韓蘭素)・大傻偷鷄(大傻黃綺雲)・周郎戲小喬(白兄羅麗嫻)・柳娘三醉合奏・六時・時劉天氣等報告・六時二分至六時卅分・繼續中樂唱片・舉案齊眉(月兒上海妹)・鳳儀亭(佩珊蘇州女)・六時卅分至七時・跳舞音樂唱片・月影寒梅・醉翁撈月・東升月憶人・雙鳳朝陽・陌頭柳色・賽龍奪錦・蟾吐彩秋風・西樂秩序・ZBW・十二時半至二時十五分止・一時・時劉天氣部報告・一時卅分・時事新聞等・一時四十分・跳舞音樂片・二時十五分完・ZBW・七時至十二止・七時起・西樂唱片・八時劉天氣等報告・八時三分・繼續西樂唱片・九時卅五分・英京報告新聞・九時四十五分起至十二時止・接告羅士打大酒店跳舞音樂・完・

戲目

▲香港▼
娛樂—紅顏禍水(西片)
皇后—盜船舞俠(西片)
中央—魔島逃刑記(西片)
東方—慾海金潮(西片)
高陞—勝中華班(粵劇)
太平—孤寒財主(中片) 白虎伏玄壇(夜)
利舞臺—蘆花淚(中片)
九如坊—孤寒財主(中片)
國民—父之過(中片)
新世界—巴黎金粉獄(西片)
香港—寒江落雁(中片)
長樂—天倫(中片)

▲九龍▼
平安—盜船舞俠(西片)
大華—猛獸噬人(西片)
普慶—國發技術歌舞團
東樂—最後防線(西片)
北河—偵探(中片)
官涌—鬼門關(西片)
油蔴地—兄綠弟劫(西片)
廣智—白骨美人(中片)
光明—南宅怪人(中片)
旺角—生命線(中片)
明星—天羅地網(中片)

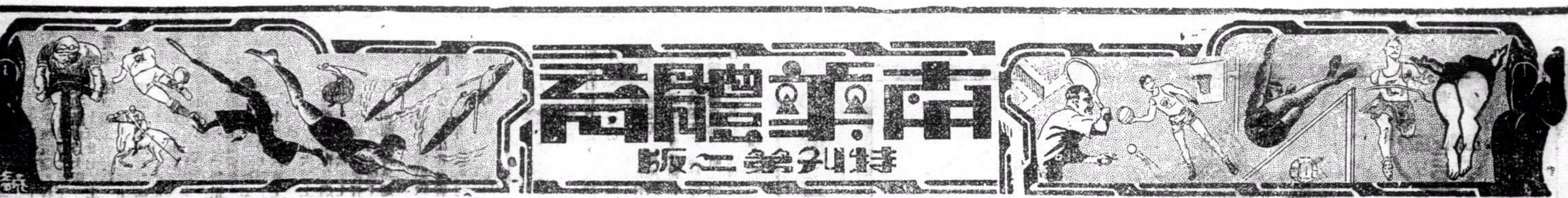

明日麗華杯準決賽

華聯隊戰陸軍聯於海軍球場
西文員隊戰海軍聯於九龍會

（專訪）本屆麗華杯準決賽於明日正式開始、去屆盟主之華聯隊于下午四時戰陸軍聯於海軍球場、西文員聯隊亦于下午四時戰海軍聯于九龍會球場、誰勝則可獲決賽權也、回憶去屆比賽、海軍以三比二淘汰陸軍聯、而華聯則以四比二淘汰西文員獲得決賽權、決賽之日、華聯以二比零之數勝海軍聯而榮膺寶座、本屆比賽、實力最厚者當推陸軍聯、該隊對錦標有濃厚之希望、至華聯實力遠不及去屆、因南華A四騎士須出席廣州之購機足球賽、未能來港効力、包又暨馬負傷、華聯實力大受影響、惟望諸將努力作戰、希能從一綫之希望中取得意外之勝利也、西文員聯隊實力亦不弱、守衛力甚强、有大告山奴爲之助、當能與海軍聯作殊死戰、至海軍選來各艦雲集本港、好手自多、惟聯絡上生疏、恐未易取勝、讀者欲知四隊詳細實力批評、請看明日本報也、各隊陣勢如下、

華聯正選隊

正隊長包家平（南A） 黃錫炳（中華） 麥紹漢（九華） 副隊長陳洪光（九華） 黃美順（南A） 梁榮照（南A） 張滿榮（中華） 宋靈勝（東方） 陳德輝（南B） 黎兆榮（南B） 鄧廣森（九華）

華聯後備隊

黃華機（南B） 劉茂（南A） 吳應基（東方） 楊本漢（南B） 林德譜（南B） 何佐賢（九華） 李碩友（南B） 鄒文治（九華） 黃永康（九華） 劉松生（九華） 鄒少康（東方）

陸軍聯正選隊

羅蘭士（華塞斯） 士地路（蘭開夏） 士溫（蘭開夏） 衣雲士（華塞斯） 金卑路（埃路士打） 泰羅（華塞斯） 禮定（蘭開夏） 拖拔（華塞斯） 花喬臣（埃路士打） 申福（蘭開夏） 衣永（埃路士打）

陸軍聯後備隊

些力（工程） 士提反士（埃路士打） 傑庭（華塞斯） 尼地（鯉炮兵） 格蘭利（蘭開夏） 摩利（埃路士打） 凱芝（華塞斯） 達非路（軍需） 侯律（工程） 丹尼士（華塞斯） 史蔑夫（蘭開夏）

西文員隊

米尼乞（九龍會） 大告山奴（西洋） 畢力門（西警） 衣史杜蘭治（香港） 比路度（西洋） 卑利士（九龍會） 碧福（香港會） 威爾遜（香港會） 地諾士（九龍會） 法蘭寧（香港會） 阜拉（香港會）

西文員後備隊

麥哈地（西警） 哥士打（晏若瑟） 希路（香港會） 柏架（西警） 花路（香港會） 亞路城士（西洋） 金士（西洋） 衣律（香港會） 哥夫（西警） 摩士（西警）

▲海軍聯隊

（隊長）胡華臣 寶華士 約翰遜 郎利 胡譜 維總士 千尼路士 希路士 士蔑夫 麥加勒 巴士打 後備，北蘭、麥哥路、

麗華杯歷屆盟主

一九二四年至二五年	西文員隊
一九二五年至二六年	西文員隊
一九二六年至二七年	陸軍聯隊
一九二七年至二八年	西文員隊
一九二八年至二九年	陸軍聯隊
一九二九年至三〇年	西文員隊
一九三〇年至三一年	華人聯隊
一九三一年至三二年	西文員隊
一九三二年至三三年	華人聯隊
一九三三年至三四年	西文員隊
一九三四年至三五年	西文員隊
一九三五年至三六年	華人聯隊
一九三六年至三七年	？？？？

小足球

本星期日下午四時、蝕隊應强華足球隊之約、賽於九龍城球場、蝕隊球員如下、

譚伯根 霍熾開 李傑英 莫任 廖國祥 林成會 梁松齡 宋錫康 謝金石

强華球員如下、

梁煜麟 賴江喜 林貴泉 李嘉林 林彥光 劉顯漢 顧悅明 劉福泉 黃容彬

全港公開排球賽 今日下午舉行開幕

陳鏡湖夫人蒞塲行開球禮

精武體育會去年創辦之全港公開排球賽參加比賽者、則有南華南、南華華、精武會、保羅校友、漢中校友等五隊、日前經代表會議、决定于今日下午四時開始舉行比賽、保羅校友對精武會、查兩隊實力相埒、保羅擁有全運健將周永梅、何炳基、及後起陳昌永、盧景揚等、精武則除宿日李氏兄弟、德禹、施多榮、辛祖堯等健將外、復得昔年遠運人才、戰來定必精彩異常、該會以創辦于始、爲隆重將事起見、特請該會、參事長陳鏡湖之夫人屆時蒞塲舉行開球禮云、

△今日秩序 下午四時 保羅對精武 卜公球塲

△保羅隊 鄭國初、陳文幹、盧景揚、陳永昌、周永海、李明亨、李培芳、陳普森、梁殿燊、何炳基、陳華樓、李麗明、趙仕潤、葉飛、炯仁、

▲精武會 陳錫培、施多榮、辛祖堯、鄧文德、李錦文、德禹、陳世昌、辛仲堅、李錦祺、黃錦添、陳少偉、許漢賢、徐維勝、何培根、陳燊培、馮應星、

高級學界籃球賽 華人勝英皇

今日共有三塲比賽

本屆高級學界籃球賽、昨日華人對英皇、華仁本屆實力異常雄勁、對于冠軍一席、野心勃勃、昨日首次出馬、卽以六十三比二十二大敗英皇、華仁之能大戰、實因球術超卓、聯絡佳妙之故、英皇技術本不甚弱、全塲雖然處于被攻的地位、惟其仍能支持大局、力取二十餘分、其無長精神、于此可見一斑矣、茲錄其成績如下、

華仁隊

王耀民	七〇〇十四
辛祖堯	九一〇十九
黃兆津	八〇〇十六
王倫	三〇一六
鄭煜棠	三〇〇六
顏思公	〇〇〇〇
廖錫祿	一〇〇二
共六十三分	

英皇隊

何漢	三〇〇六
辛潤佐	五〇〇十
何保維	一〇〇二
陳兆聰	一〇〇二
關晃明	一〇〇二
林潤蔚	〇〇〇〇
共廿二分	

△今日秩序

高級 下午二時三刻青年對華大 卜公球塲

四時西南對港大 仝上

初級 下午二時三刻仿林對保羅 露天球塲

滬足球賽空前奇蹟 進德廿七比零勝興業

（滬訊）本市中華進德隊爲海上勁旅、本屆原擬參加滬聯甲組比賽、不意被該會拒絕、嗣經沈嗣良氏說項、始准參加晨聯賽、昨日進德隊初次出馬、迎戰浙江興業銀行隊、雙方實力相差太遠、成一面倒之勢、比賽結果、打破滬上空前紀錄、比數爲廿七比〇、如此良材屈居晨聯組中、不能在甲組賽中施展身手、實屬可惜云、

接港聞版

本港慈善機關之一 露宿救濟會將開放

本港及九龍共有此種會所三間 綜計僅容四百餘人不收女乞丐

連日金風拂面、轉瞬又屆冬候、一般無家可歸而露宿街頭者、又有瑟縮之感、年來本港慈善之士、有見及此、乃解囊相助、設立露宿救濟會、以容納此輩、計此種會所本港有二所、九龍一所、會址俱開、求人借用、九龍一所、去年原設有床位一百二十餘、今年則因業主將地址改建、故該會尚未覓得適當地址、至于本港兩所、一設于德輔道西、一設于西營盤普仁街、普仁街一所、可容一百五十四人、爲三所中之最大者、而每所只收容貧而無告之老人、至于女乞丐、則尚未有設備會所收容也、聞該兩所定于十二月一號開放、茲將露宿會留宿規則錄下、㈠本宿所專爲無家可歸之貧民而設、㈡凡留宿者無論何人、除每日指定由下午六點至九點外、俱不准入宿所內、㈢留宿手續每入必須先往登記、經當值醫師、檢驗及格及洗澡後、方許登床、該體格檢查是爲保障宿所內之人受他人傳染而設、惟當值義務職員、如覺得來宿者、有力在外覓宿者、有權阻止該人入內留宿、㈣凡登記後、管理人給每人以一有號碼之青色圓牌、每人須依號往尋床位、不得越號侵佔別人床位、㈤洗澡後每人携來衣物、必須交與管理人代爲安置、該管理人將其衣物及青色圓牌接收、給回同一號碼之紅色圓牌以作收據、待翌晨離宿所時、各人携牌依號向管理人領回衣物、㈥本所設備痰盂于適宜地點、留宿者切勿吐痰涎于地上、以重衛生、㈦宿所內禁止吸烟及用火柴、㈧留宿人每早由五點至七點內、必須起床離去宿所、㈨留宿人如有不滿意事情、必須及早向義務職員投訴、㈩每晚九點至翌晨六點、本宿所將門關閉、留宿人倘欲在關閉期內外出者、必須向管理人討取人情、方准外出、⑪留宿人除自已帶來什物外、不得擅將所內什物携去、⑫每晚九點半後至翌晨五點期內、不得談話及喧嘩云云、（華僑社）

內科婦科 王日光「胃痛靈」

專治 心胃氣痛。胃酸過多。胃潰瘍。時起刺痛。暗痛。炙熱痛。刺痛抽搐。壓脹。飽滯。噯氣・腸痞擊。十二指腸潰瘍、消化不良。大便不通。腸鳴。腹瀉。習慣性便秘。本醫生根據生理狀態治療經驗。配合此方・凡過以上各狀。一服「胃痛靈」立刻止痛止嘔。止痾。治標治本，迅速消除一切病狀。輕症服一二盒・重症服至痊愈爲止・大便流通○安腦强心利尿解毒。多服疾無防碍如有其他合並症請來本醫生診治更爲妥善★總發行大道中一七六號何東行五樓王日光醫務所電話三一六零六★代理處各埠中西藥行均有代售成藥房未備由郵匯欵交香港總發行買藥不加郵每盒港幣二元六毫小瓶二毫

我愈八年心胃氣痛

余患心胃氣痛已有八年當胃部心胸翳滯飽脹刺痛間流清口水帶酸味作嘔口淡腹鳴有水聲壓醫無效後蒙大光報孫啓瑞兄介紹求內科婦科胃腸宮腎專科王日光醫師診治施以王道新法・不須打針・電療・一經施術其痛豊除・調理兩旬・體健全愈・深感之餘・特贈鏡額以留紀念・並登報鳴謝・

香港大道西 全安燕梳公司 職員江昭扶恭頌

王醫生寓大道中一七六號何東行五樓 電話三一六零六一

婦科專家李靈仙「經痛靈」

主治 凡婦女月經時・一切困難障碍・腹部腰骨疼痛・或經血過多・子宮發炎・臭帶・精神衰弱・頭暈眼花・頭痛・小肚刺痛等症・本醫生根據生理治療術・經驗成績卓著・配合此方不寒不燥・既無反應・精神有不舒適之感・凡遇以上症狀一服「經痛靈」立除痛苦・治標治本・永無復發・如有其他合並症者・請來本醫生診治・更爲妥善・總發行香港大道中一七六號何東行五樓李靈仙醫務所電話三一六零六 ●代理處 各埠中西藥行均有代售成藥 房未備由郵匯欵交香港總發行買藥不加郵費每瓶價銀一元六毫小瓶六毫

恭頌 王愛慈女醫婦科專家

余內人因產後肚痛瘀血未清而致常流血水惡液腥臭非常頭暈眼花失眠不思茶飯約有三年今蒙婦科專家王愛慈女醫生診治十二天痊癒愧無以報特登報端明謝

澳門祥盛號馬永年偕妻余氏鳴謝

王醫生寓大道中一七六號何東行四樓

雙妹牌 燙髮油

電髮油 功用與燙髮油相同

近日婦女多以燙髮爲美觀萬縷烏絲波紋蕩漾鬢髮活潑楚楚可人蓋因一髮之嬌妍助及全身皆美態是以燙髮實爲最摩登之修飾惟燙髮之後非常枯澀脆弱無光若無髮油修護則色近萎黃反失天然之華麗本行特研究一種燙髮香油以應婦女燙髮之用爽滑而不膩去垢而袪風芬芳馥郁香氣襲人若燙髮後將此油施於髮際不特助長天然秀髮之光澤且能令燙成之波紋久不改變是誠燙髮後必需之妙品也

廣生行出品 各埠均有代售

中華百貨公司亦有代售

梁培基止咳丸

華咳除痰防癆健肺

香港聯泰燕梳有限公司廣告

本公司開設二十餘年之久實備資本銀壹百五十萬圓經在香港政府註冊專營各埠水火保險業務交易迅速賠償敏捷久爲各界信仰如蒙 賜顧請到德輔道中弍百七十二號本公司面商各處商埠請向分局代理接洽爲荷（電話弍壹壹叁壹）

聯泰燕梳有限公司總司理譚煥堂謹啓

香港 機利文新街三拾二號至三拾四號 興華糖涼菓子公司 自動電話三一四三零

興華軟糖 馳名椰子糖 化核嘉應子 陳皮檸檬 參貝山楂 門沽批發 啫喱軟糖 橙花軟糖 陳皮 陳皮金橘 溶化檸汁糖 均極相宜

十年白蝕一旦斷根

何子一先生誠療治白蝕症之良醫也

白蝕爲治最難余患此多年苦無良醫可治舍戚黃麗香前亦患此近得旺角上海街五十弍號何子一醫師治愈余因繼往求醫白蝕漸次滅跡現已全愈先生醫術之妙成功之速眞足令人沒齒不忘感德之餘特登報以頌揚 嶺東中學校友會會長揚芳草謹頌

中國數千年來始發現可延壽命令人長命不老藥

不老丸 治腎部虛喘弱皮黃骨瘦氣虛遺口

上海五九藥房創製 港行大道中卅弍號 廣州[illegible]東利[illegible]藥房

機器洗衣局廣告

本局自一九零二年創辦至今。已歷三十五載。有此悠久之歷史則辦理妥善。足饜顧客之願望者可不言而喻矣。近以繁榮港中士女彰身美觀起見。對于乾洗一更加精益求精。因配有英國最新式「爽力」（ZORIC）麐洗機器全套。該機所值不貲。舉凡呢絨。絲綢。人造絲綢等。洗後鮮艷無比。特色綢美術印花綢。且並不縮短。而起貨快捷尤爲特色。能保其原有色彩。若有趕船期者。携物到總局。祇費一句鐘之時間。便可工作完成。凡我顧客。倘期留意。

總局在旺角廣華醫院通菜街記電話五七〇三二 分局香港皇后大道中廿二號A電話二一二七九 分局尖沙咀彌敦道二十七號電話五八五四五 分局油麻地彌敦道三百三十六號電話五八九〇六

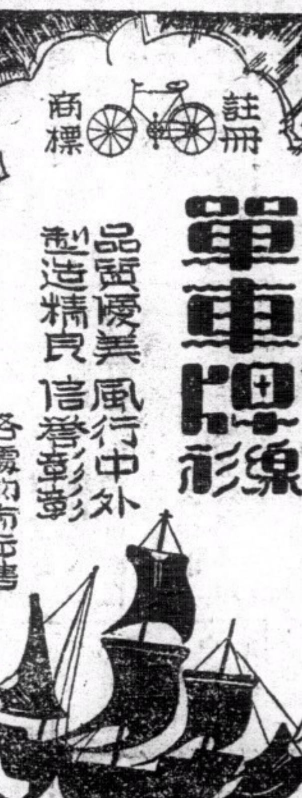
註冊商標 單車牌線衫 品質優美 風行中外 製造精良 信譽彰彰 各處均有出售 周善興織造

天壽堂藥行

姑嫂丸 治婦女經病赤白不育

海狗鞭健腎丸 治男子腎虧腰痛第一 中外各埠均有代理

選辦世界名廠唱機 各嘜名伶唱片